

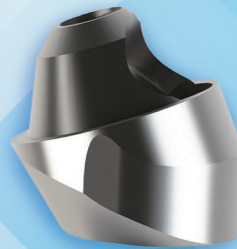

北京市春立正達醫療器械股份有限公司 Beijing Chunlizhengda Medical Instruments Co., Ltd.*

(於中華人民共和國註冊成立的股份有限公司)

股份代號：1858



2025

年報



目 錄

公司資料	2
五年財務概要	4
董事長報告書	5
管理層討論及分析	11
董事及高級管理層簡歷	23
董事會報告	27
企業管治報告	37
審計報告	52
合併資產負債表	57
母公司資產負債表	60
合併利潤表	63
母公司利潤表	65
合併現金流量表	67
母公司現金流量表	69
合併股東權益變動表	71
母公司股東權益變動表	73
財務報表附註	75

公司資料

董事

執行董事

史文玲女士(主席)
史春寶先生
岳術俊女士
解鳳寶先生

非執行董事

王鑫先生

獨立非執行董事

徐泓女士
翁杰先生
黃德盛先生

總經理

史春生先生

審計委員會

徐泓女士(主席)
翁杰先生
王鑫先生
黃德盛先生

薪酬委員會

翁杰先生(主席)
史文玲女士
徐泓女士

提名委員會

徐泓女士(主席)
岳術俊女士
翁杰先生

戰略委員會

史春寶先生(主席)
史文玲女士
解鳳寶先生
王鑫先生

公司秘書

葉沛森先生

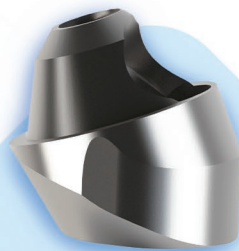

公司資料

授權代表

岳術俊女士
葉沛森先生

註冊辦事處

中國
北京市
通州區
通州經濟開發區
南區鑫覓西二路10號

中國總部及主要營業地點

中國
北京市
通州區
通州經濟開發區
南區鑫覓西二路10號

香港主要營業地點

香港上環
皇后大道中208號
勝基中心20字樓

公司網站

<http://www.clzd.com>

審計師

大信會計師事務所(特殊普通合夥)

香港法律顧問

中倫律師事務所有限法律責任合夥

H股證券登記處

卓佳證券登記有限公司
香港
夏慤道16號
遠東金融中心17樓

主要往來銀行

北京銀行方莊支行
中國
北京市
豐台區方莊
芳星園二區甲3號院6號



五年財務概要

	2021年 人民幣千元	2022年 人民幣千元	2023年 人民幣千元	2024年 人民幣千元	2025 人民幣千元
流動資產合計	2,447,764	2,779,089	3,005,360	2,840,481	3,011,500
非流動資產合計	551,893	630,678	644,201	625,254	649,635
資產合計	2,999,657	3,409,767	3,649,561	3,465,735	3,661,135
流動負債合計	439,619	595,805	676,673	546,745	578,603
非流動負債合計	90,961	94,262	93,653	97,646	95,539
負債合計	530,580	690,067	770,325	644,391	674,142
歸屬於母公司股東權益合計	2,469,077	2,719,700	2,877,467	2,819,902	2,985,468
流動資產淨值	2,008,145	2,183,284	2,328,687	2,293,736	2,432,897
資產合計減流動負債	2,560,038	2,813,962	2,972,888	2,918,990	3,082,532
營業收入	1,108,140	1,201,604	1,208,524	805,857	1,045,766
營業利潤	367,592	328,909	305,975	130,715	302,245
年度除稅前利潤	367,379	336,880	305,906	131,599	301,712
年度淨利潤	322,361	307,719	277,818	124,661	272,625

董事長報告書

致尊敬的各位股東：

本人謹代表北京市春立正達醫療器械股份有限公司(「本公司」或「公司」)董事會(「董事會」)提呈本公司及其附屬公司(「本集團」)截至2025年12月31日止年度(「年內」)之年報。

2025年，國家在骨科高值耗材集採方面持續推進，這是國家繼續深化醫藥衛生體制改革的重要舉措。面對新形勢，公司積極應對，一方面在創新研發上持續發力，堅定不移地深耕骨科賽道業務；另一方面，公司不斷拓展產品線，朝著多元化方向邁進。

一、公司2025年發展情況

2025年，公司穩定供應集採產品、深度拓展國際市場，推動銷量增長；同時內部降本增效，強化核心業務競爭力，內外並舉推動盈利能力穩步提升，實現了淨利潤的持續增長。其中，公司2025年實現營業收入人民幣104,576.64萬元，同比增長29.77%；歸屬於上市公司股東的淨利潤、歸屬於上市公司股東的扣除非經常性損益的淨利潤分別為人民幣27,254.23萬元、人民幣25,552.55萬元，同比增長分別為118.05%、170.29%；

歸屬於上市公司股東的淨資產、總資產分別為人民幣298,546.78萬元、人民幣366,113.49萬元，比上年末分別增長5.87%、5.64%；基本每股收益人民幣0.71元、稀釋每股收益人民幣0.71元以及扣除非經常性損益後的基本每股收益人民幣0.67元，同比分別增長115.15%、115.15%及168%。

報告期內，公司各項重點工作推進如下：

(一) 市場營銷及開發方面

2025年，公司採用線下經銷模式、直銷和配送商模式進行國內市場的推廣；國際市場方面，公司加快了利於國際銷售快速發展的制度建設及國際銷售人員招聘速度，為國際銷售的發展奠定堅實的基礎。公司取得了多個國家的產品註冊證，髖、膝、脊柱三個系列產品均順利通過了CE年度體系審核和監督審核。多個註冊證書的取得，是公司國際銷售額持續提升的保證，是公司具有較強國際市場競爭力的體現。2024年，人工關節集中帶量採購接續採購項目於天津開標，公司表現出色，旗下髖關節的三個產品系統以及全膝關節系統均成功中標。公司全力保障中選產品穩定供應，確保供應產品質量穩定可靠。

董事長報告書

(二) 產品研發方面

公司始終高度重視技術創新，持續加大研發投入，2025年，公司研發投入為118,503,200.20元，研發投入佔營業收入比重11.33%，公司在實驗室建設、產品研發、博士後工作站工作等多方面取得豐碩成果。

截至2025年12月31日，公司在國內持有223項醫療器械(涵蓋關節、脊柱、運動醫學、齒科、PRP、骨科手術機器人等產品)的註冊證和備案憑證。多款產品成為國內首家或獨家、填補國內空白或創新產品，提高了公司核心競爭力和行業認可度。骨科手術機器人等多品類註冊證的獲取，進一步豐富公司的產品線，擴充了公司在醫療領域的佈局，不斷滿足多元化的市場及臨床需求，將增強公司的綜合競爭力，有利於進一步提高公司的市場拓展能力。

2025年，公司獲批了國家工業和信息化部國家藥品監督管理局人工智能醫療器械創新任務揭榜掛帥項目「下肢步行輔助機器人研發及應用」；獲批了北京市自然科學基金項目「胸腰椎前路椎間植入物增材製造優化和生物活性塗層技術研究與評價」；公司的「髌關節置換手術導航系統(型號：長江INS-1)」和「膝關節置換手術導航系統(型號：黃河INS-1)」入選2025年北京市第一批首台(套)重大技術裝備目錄(醫藥健康等其他領域)；公司參與「骨關節感染發病新機制與精準診療技術的創新及應用推廣」項目獲2024年度福建省科學技術進步獎一等獎；公司參與「個性化人體器官建模與手術實時仿真引導關鍵技術及應用」獲中國仿真學會科學技術獎創新技術一等獎。此外，2025年公司獲得北京市經信局認定「先進級智能工廠」。

（三）知識產權方面

截至2025年12月31日，公司共獲得境內知識產權744項，其中發明專利授權191項，實用新型專利授權530項，外觀設計專利7項，軟件著作權16項。豐富的專利授權是本公司創新能力和核心競爭力的集中體現。2022年，本公司的《新軸心式膝關節假體》獲得中國專利優秀獎。中國專利獎是國家知識產權領域的最高榮譽，中國專利獎的獲得展示了本公司的專利技術水平和創新高度，是對本公司專利市場轉化價值的肯定，同時也是對本公司專利保護狀況和專利管理水平的肯定。

2023年，本公司獲得國家知識產權局評為國家知識產權優勢企業，這是繼2022年獲得「北京市知識產權示範單位」後，我公司在知識產權領域的又一重要成果，是國家知識產權局對我公司創新能力與知識產權成果的認可，也是對我公司創新驅動戰略、知識產權戰略意識的高度認可。

（四）資本市場和信息披露方面

公司積極做好證券信息披露工作，做好資本市場溝通及外部投資者接待工作。借助資本市場平台拓寬資本運作渠道，提高企業知名度，增強抗風險能力，提升競爭力和產業整合能力，有利於進一步推動公司的業務發展，助力公司未來的長期可持續發展。

公司依託國家鼓勵國產創新醫療器械產品的產業政策，憑藉多年積累的行業經驗與技術優勢，致力於研發及生產性能優異的關節假體、脊柱植入物等產品，力爭早日成為國際一流的綜合性醫用骨科器械生產企業。

董事長報告書

（五）股東回報

公司在持續拓展骨科產品線的同時，不斷創新研發，加強對齒科、PRP產品、骨科動力領域的戰略佈局，通過不斷擴充產品線提升公司經營業績。在國家帶量採購的大環境下，為保證投資者回報，公司仍連年提升現金分紅比例回報投資者。結合《上市公司監管指引第3號—上市公司現金分紅》指引及公司制定的《上市後三年內股東分紅回報規劃》，綜合考慮行業特點、經營模式、所處發展階段、盈利水平等因素，制定合理的利潤分配政策。2025年度，公司結合經營現狀，並考慮業務發展的資金需求，擬每10股派發現金紅利1.50元（含稅）。公司以利潤分配行動實質回報投資者，希望此舉能有效增強投資者信心，進一步為穩定市場、促進信心積極貢獻力量，同時也是公司對自身經營能力的信心展示。公司2025年度利潤分配方案尚需提交股東會審議。

二、公司未來發展展望

公司致力於研發及生產性能優異的關節假體、脊柱植入物等產品，一方面繼續保持公司在國內關節假體領域的領先地位，爭取持續提高市場佔有率，另一方面著手豐富和完善骨科產品系列，以實現公司持續、健康、快速發展，不斷提升公司價值。

2026年公司將著重從以下幾個方面開展工作：

（一）聚焦主業發展，持續創新研發

2026年，公司將認真評估各項業務發展面臨的形勢，深耕聚焦主業，做優做強骨科全產品線業務，同時持續進行多元化產品線研發投入，提高研發項目管理水平，優化研發投入方向，把資源投入到市場前景好、符合公司長遠規劃的新產品和新技術開發上來。公司還將進一步完善知識產權保護，落實專利申請獎勵機制，提高發明專利申請數量和質量。鞏固和提升公司在骨科領域的競爭力，努力實現公司高質量發展、可持續發展，以優異的業績回報投資者。

（二）完善公司治理，提升管理效能

良好的治理能力是實現可持續發展的基石，公司高度重視治理結構的健全和內部控制體系的有效性，2025年，圍繞證監會、上交所的有關上市公司治理規則，對相關制度進行了修訂。公司將企業發展戰略與經營可持續性踐行緊密結合，高度重視企業的社會責任。公司發佈了2025年度環境、社會及治理(ESG)報告，未來，公司將持續履行公司社會責任，在經營管理中統籌兼顧股東、員工、客戶等各相關方的利益，推動可持續發展理念融入企業戰略決策、日常職能管理與業務運營。

（三）繼續做好投資者服務，樹立良好企業形象

公司嚴格按照相關規定，積極主動履行信息披露義務，以投資者需求為導向，優化信息披露內容，在真實、準確、完整、及時、公平地披露信息的基礎上，做到簡明清晰、通俗易懂，持續提高信息披露質量，提高上市公司透明度。通過電話互動、線上會議、接待來訪、「上證e互動」等多種渠道與投資者進行廣泛交流，耐心解答投資者諮詢，與投資者建立較好的溝通關係。全面展示公司全心全意為投資者服務的理念和工作狀態，在資本市場樹立良好的企業形象。

董事長報告書

（四）打造專業化銷售團隊

公司將繼續實施以人為本的人力資源戰略，在現有人才隊伍的基礎上，引進和培養複合型人才。公司將基於多元化的產線佈局，建立關節、脊柱、運動醫學、創傷、口腔等多產品管線的銷售渠道。公司將建立規範、專業的適用於不同產品管線的培訓體系，充分調動員工的積極性和創造性，充分發揮員工的潛能，積極培養專長，推動各產品管線的發展。

（五）加快新廠區建設

加快大興生物醫藥產業基地與威縣生產基地建設，「春立正達醫療器械及生物材料孵化園項目」廠房及大興部分廠房陸續投入使用。

2026年，公司管理層將緊緊圍繞董事會戰略思路，堅持產品的不斷更新迭代，加強研發創新能力，鞏固國內市場的行業地位，提升公司品牌的市場影響力，逐步縮小與國際巨頭的差距並實現超越，致力於成為國際一流的骨科創新型企業。

本人謹代表董事會向尊敬的股東致以最衷心的謝意。

董事長
史文玲

2026年3月30日

管理層討論及分析

I. 行業概覽

公司主要產品為骨科醫療器械^(附註1)及組織修復系列產品，包括脊柱類、創傷類、關節類、運動醫學類、骨修復材料類植入物、手術器械產品以及富血小板血漿(PRP)製備用套裝和封閉創傷負壓引流套裝等。根據中國證券監督管理委員會發佈的《上市公司行業分類指引(2012年修訂)》，公司所處行業為「專用設備製造業」(分類代碼：C35)。根據《戰略性新興產業分類(2018)》，公司屬於「4.2生物醫學工程產業」中的「4.2.2植介入生物醫用材料及設備製造」。根據《國民經濟行業分類》(GB/T4754-2017)，公司所屬行業為「醫療儀器設備及器械製造」(分類代碼：C358)中「其他醫療設備及器械製造」(分類代碼：C3589)下的「植(介)入器械製造」。

隨著社會經濟的不斷發展，人口老齡化程度日益加深，加之人們保健意識的逐步提高，健康問題已成為全球矚目的焦點。在此背景下，人們對高質量醫療服務的需求愈發迫切，進而有力地推動了全球醫療器械市場的繁榮發展。在中國，醫療改革持續推進，醫療器械被納入醫療保障體系。這一舉措顯著提升了骨科植入物^(附註2)的市場需求和患者接納程度。與此同時，人口老齡化進程的加快、醫療開支的持續增加以及公共醫療基礎設施的不斷改善等諸多有利因素，共同促進了中國骨科醫療行業的快速增長。

2025年，國家在骨科高值耗材集採方面持續推進，這是國家繼續深化醫藥衛生體制改革的重要舉措。面對這一新形勢，公司積極應對，一方面在創新研發上持續發力，堅定不移地深耕骨科賽道業務；另一方面，公司也在不斷拓展產品線，朝著多元化方向邁進。

公司針對國家帶量採購政策，積極主動地貫徹執行該政策，積極參與集採投標。2024年，人工關節集中帶量採購續採購項目於天津開標。公司表現出色，旗下髌關節的三個產品系統以及全膝關節系統均成功中標。公司全力保障中選產品穩定供應，確保供應產品質量穩定可靠。

附註：

1. 骨科醫療器械指用於骨科類疾病治療和康復的醫療器械，主要包括骨科植入醫療器械和骨科手術器械。
2. 骨科植入物指植入人體內用作取代或輔助治療受損傷並植入人體骨骼的醫療器械產品，包括關節植入物(如膝關節、髌關節、肩關節及肘關節等)、脊柱系統植入物(如椎間融合器等)、運動醫學植入物(如帶線錨釘、帶袢鈦板、門型釘等)及創傷植入物(如骨板、骨釘等)，不包括牙科植入物。

管理層討論及分析

公司高度重視研發工作，持續對新材料、新產品、新技術和新工藝展開深入研究，並不斷對研發項目進行論證與投入。公司針對鎂合金、PEEK等新材料的研發進行了戰略佈局。同時，公司也積極完善手術機器人、運動醫學、PRP、口腔等新管線的產品研發。通過這些舉措，公司旨在持續優化和豐富產品線，進而全面提升自身的市場競爭力。

公司在骨科高值耗材領域進行了全面且深入的戰略佈局。與此同時，積極拓展骨科相關領域，大力搜尋具備先進技術的成果和優質產品，不斷豐富產品儲備。通過這一系列舉措，公司致力於進一步提高自身在市場中的佔有率，以期在醫療領域實現長期、穩定且可持續的發展。

II. 業務回顧

業務收入

截至2025年12月31日止年度，本公司的營業收入為約人民幣1,045.77百萬元，較去年同期的約人民幣805.86百萬元增長29.77%。

主要產品的收入與上年的對比情況如下：

產品類別	截至12月31日止年度		較同期增長
	2025年 (人民幣千元)	2024年 (人民幣千元)	
醫療器械	1,044,967	805,216	29.77%
其他業務	799	641	24.69%
合計	1,045,766	805,857	29.77%

毛利

截至2025年12月31日止年度，本公司的毛利為約人民幣690.64百萬元，較去年同期的約人民幣536.90百萬元增長28.63%，主要是由於收入增加所致。

管理層討論及分析

銷售費用

截至2025年12月31日止年度，本公司銷售費用為約人民幣198.18百萬元，較去年同期的約人民幣240.25百萬元下降17.51%，主要是市場開拓費下降所致。

管理費用

截至2025年12月31日止年度，本公司管理費用為約人民幣52.26百萬元，較去年同期的約人民幣45.29百萬元增長15.38%。

研發費用

截至2025年12月31日年度，本公司研發費用為約人民幣118.50百萬元，較去年同期的約人民幣133.10百萬元下降10.97%，主要是公司對研發管理進行優化，提高研發效率和成果質量所致。

信用減值損失

截至2025年12月31日止年度，本公司信用減值損失為約人民幣9.70百萬元，較去年同期的約人民幣4.19百萬元增長131.50%，主要系根據應收賬款壞賬計提政策，計提應收賬款減值增加所致。

資產減值損失

截至2025年12月31日止年度，本公司資產減值損失為約人民幣37.24百萬元，較去年同期的約人民幣33.78百萬元增長10.24%，主要是由於計提存貨跌價準備所致。

所得稅費用

截至2025年12月31日止年度，本公司所得稅費用為約人民幣29.01百萬元，較去年同期的約人民幣6.94百萬元增長319.24%，主要是隨著收入及利潤增加，相關稅費增加所致。

年度淨利潤

截至2025年12月31日止年度，本公司實現歸屬於母公司股東的淨利潤約人民幣272.60百萬元，較去年同期的約人民幣124.66百萬元增長118.69%，主要是報告期內，公司產品集採落地後增長潛力持續釋放，國際化業務穩步推進，內外協同驅動營收穩健增長；同時公司持續優化經營管理與資源配置，經營效率與盈利能力進一步提升，共同推動業績實現良好增長。

管理層討論及分析

流動資金及資金來源

本公司的貨幣資金由截至2024年12月31日止的約人民幣1,139.78百萬元，增長至截至2025年12月31日止的約人民幣1,409.12百萬元。

本公司的流動資金來源主要是本公司的經營所得。董事會認為本公司擁有的資源足以支持管理及滿足可預見的資本開支需求。

科創板上市之所得款項用途

經上海證券交易所科創板股票上市委員會審核同意，並根據中國證券監督管理委員會發出的證件許可(2021)3702號批准註冊文件，本公司於2021年12月30日在上海證券交易所科創板完成A股發行，公開發行A股3,842.80萬股，每股發行價格為人民幣29.81元，A股募集資金總額人民幣1,145,538,680.00元，扣除發行費用人民幣78,410,387.77元，實際A股發行募集資金淨額人民幣1,067,128,292.23元。A股首次公開發行所得款項淨額已經及將會根據本公司日期為2021年12月14日的A股招股意向書及2024年8月30日之公告中描述的用途動用。

項目名稱	比例	可用金額 (人民幣千元)	截至2025年	截至2025年	項目達到 預定可使用 狀態日期
			12月31日 止淨(支出)/ 利息收入金額 (人民幣千元)	12月31日 止剩餘金額 (人民幣千元)	
骨科植入物及配套材料綜合建設項目	43.11%	460,000.00	(436,441.55)	23,558.45	2026年12月
研發中心建設項目	39.36%	420,000.00	(390,864.90)	29,135.10	2026年12月
營銷網絡建設項目	1.87%	20,000.00	(7,170.74)	12,829.26	2026年12月
補充流動資金項目	15.66%	167,128.29	(167,058.94)	69.35	不適用
小計	100%	1,067,128.29	(1,001,536.13)	65,592.16	

公司於2024年8月30日召開第五屆董事會第十六會議、第五屆監事會第十次會議，審議通過了《關於募投項目延期及變更的議案》，同意公司對募投項目達到預定可使用狀態的時間進行延期，以及增加項目實施主體、實施地點等方式的調整。保薦機構對本事項出具了無異議的核查意見。

本次變更主要是公司結合目前募投項目的實際進展情況，在項目募集資金投資規模不發生變更的前提下，經過審慎研究，對募投項目達到預定可使用狀態的日期進行延期。將「骨科植入物及配套材料綜合建設項目」預定可使用狀態的日期2024年8月調整為2026年12月，將「研發中心建設項目」預定可使用狀態的日期2024年12月調整為2026年12月，將「營銷網絡建設項目」的項目預定可使用狀態的日期2024年12月調整為2026年12月。

管理層討論及分析

骨科植入物及配套材料綜合建設專案將原募投實施專案主體春立醫療，新增邢台市琅泰本元醫療器械有限公司、河北春立航諾新材料科技有限公司兩家全資子公司與春立醫療作為「骨科植入物及配套材料綜合建設專案」的共同實施主體。研發中心建設專案原募投實施專案主體春立醫療，新增邢台市琅泰本元醫療器械有限公司、北京樂馳檢測技術有限公司兩家全資子公司與春立醫療作為「研發中心建設專案」的共同實施主體，新增實施地點北京市通州區通州經濟開發區，實施方式變更為1.北京市進行的專案研發通過自有場地和租賃方式，以及研發檢測設備購置，進行研發中心建設，2.河北省威縣擬新建研發中心。

應收票據

本公司的應收票據由截至2024年12月31日止的約人民幣160.05百萬元下降至截至2025年12月31日止的約人民幣4.25百萬元，主要系收到的票據減少所致。

存貨

本公司的存貨由截至2024年12月31日止的約人民幣550.84百萬元下降至截至2025年12月31日止的約人民幣535.93百萬元。存貨較去年同期維持基本相同。

固定資產及在建工程

本公司的固定資產及在建工程由截至2024年12月31日止的約人民幣467.79百萬元，增長至截至2025年12月31日止的約人民幣483.48百萬元，主要是由於固定資產增加所致。

流動資產淨值

本公司的流動資產淨值由截至2024年12月31日的約人民幣2,293.74百萬元增長至截至2025年12月31日的約人民幣2,432.90百萬元。

管理層討論及分析

營運資金及財務資源

現金流分析

截至2025年12月31日止，年度經營活動產生的現金流量淨流入為約人民幣404.84百萬元（主要是由於報告期內公司銷售回款增加所致），投資活動產生的現金流量淨流出為約人民幣111.70百萬元（主要是由於2025年收回理財投資淨額同比減少所致），籌資活動產生的現金流量淨流出為約人民幣29.51百萬元（主要是由於本期支付現金股利所致），現金及現金等價物較去年年底增加約人民幣263.45百萬元。

資本開支

本公司的資本開支主要是用於新生產基地擴建工程以及生產設施的購置。

或然負債或擔保

截至2025年12月31日，本公司概無任何重大或然負債或擔保。

其他披露事項

重大投資

根據上市規則附錄D2第32(4A)段，本公司謹此提供有關其價值佔本集團於2025年12月31日總資產5%或以上的重大投資及其按公允價值計量且其變動計入當期損益的金融資產（包括本集團認購北京銀行提供的若干結構性存款產品（「結構性存款產品」））的資料。

本公司認購結構性存款產品乃合理及有效地使用其公開發行A股所得暫時閒置募集資金及其內部資源的若干部分，有利於提高本集團的整體資本收益，與本公司保障其資本及確保流動性的核心目標一致。

除以下結構性存款產品外，本公司暫無未來作重大投資或購入資本資產的計劃。

管理層討論及分析

截至2025年12月31日止已全部贖回：

受託人	委託理財類型	委託理財 金額 (人民幣萬元)	委託理財 起始日期	委託理財 終止日期	資金來源	年化收益率	實際收益或 (損失) (人民幣萬元)	實際收回 情況
北京銀行大興支行	結構性存款	32,700.00	2024年10月23日	2025年2月27日	自有資金	1.40%或2.2%	339.10	全部贖回
北京銀行方莊支行	結構性存款	17,200.00	2024年10月28日	2025年3月10日	閒置募集資金	1.40%或2.2%	374.18	全部贖回
北京銀行方莊支行	結構性存款	12,000.00	2024年10月23日	2025年2月27日	自有資金	1.0%或2.05%	10.65	全部贖回
北京銀行方莊支行	結構性存款	12,500.00	2024年10月23日	2025年2月27日	閒置募集資金	1.30%或2.57%	292.41	全部贖回
中國建設銀行大興支行	結構性存款	25,000.00	2025年4月2日	2025年10月9日	閒置募集資金	1.30%或2.4%	150.42	全部贖回
北京銀行方莊支行	結構性存款	29,000.00	2025年4月2日	2025年10月13日	閒置募集資金	1.30%或2.5%	107.31	全部贖回
北京銀行大興支行	結構性存款	32,000.00	2025年4月2日	2025年10月13日	自有資金	1.30%或2.5%	111.78	全部贖回
浦發銀行	結構性存款	8,500.00	2025年10月9日	2025年10月31日	閒置募集資金	1.0%或2.70%	175.07	全部贖回

管理層討論及分析

截至2025年12月31日止未贖回：

受託人	產品名稱	委託理財 類型	委託理財 金額 (人民幣萬元)	截至2025年	公允價值相對	委託理財 起始日期	委託理財 終止日期	資金來源	年化收益率	實際收回 情況
				12月31日的 公允價值 (人民幣萬元)	於本集團資產 價值的規模					
北京銀行方莊支行	歐元/美元固定日觀察 結構性存款區間型	結構性存款	21,000.00	21,033.14	5.75%	2025年11月13日	2026年5月18日	閒置募集資金	1.2%或1.90%	未到期，報告期 未未贖回
北京銀行方莊支行	歐元/美元固定日觀察 結構性存款區間型	結構性存款	29,000.00	29,045.76	7.94%	2025年11月13日	2026年5月18日	自有資金	1.2%或1.90%	未到期，報告期 未未贖回
北京銀行大興支行	歐元/美元固定日觀察 結構性存款區間型	結構性存款	29,000.00	29,045.76	7.94%	2025年11月13日	2026年5月18日	閒置募集資金	1.2%或1.90%	未到期，報告期 未未贖回
小計			79,000.00	79,124.66	21.63%					

附註：北京銀行為一間中國持牌銀行及根據中國法律成立的股份制公司，在中國提供公司及個人銀行業務、資金業務、融資租賃、資產管理及其他金融服務。其股份在上海證券交易所上市(股份代號：601169)。北京銀行(方莊支行)及北京銀行(大興支行)為北京銀行的分支機構。經作出一切合理查詢後，據董事所深知、盡悉及確信，北京銀行及其最終實益擁有人為獨立於本公司及其關連人士的第三方。

匯率波動風險

本公司面臨的匯率波動風險主要與本公司外幣貨幣性資產和負債有關，請參考財務報表附註十(三)關於外匯風險及對沖措施的描述。

管理層討論及分析

未來前景

展望未來，人口老齡化、人均收入持續增加及醫療保險保障範圍擴大等多項利好因素會繼續支撐中國醫療市場(尤其是骨科醫療器械行業)的快速發展。本公司相信，本公司產品的需求將繼續與中國關節假體市場同步增長。長遠而言，旨在將本公司發展成擁有全套骨科醫療器械產品的市場領先企業，使本公司成為全球知名的骨科醫療器械生產商之一。本公司實施以下策略：

豐富產品系列

本公司將繼續優化及改良現有產品，並緊貼關節假體行業的技術發展及於新產品研發投放更多資源。加強生產經營和內部管理，提升公司產品創新能力，加強市場推廣，在鞏固現有市場的基礎上持續開發新市場，努力提升相關產品的市場佔有率。本公司將透過應用新材料和改善生產工序，開發配合患者需要的更多產品，以建立更齊全的產品系列及實現產品多元化。公司持續引領國內高值骨科植入物產品，一方面持續開展關節主業的創新研發，提供更豐富與更適合國人的產品系列，保持公司在國內關節植入物領域的領先地位；另一方面拓展完善骨科領域產品線，如骨科機器人、脊柱、創傷、運動醫學類產品，並加強對口腔、PRP產品領域的戰略佈局，同時也在密切關注相關新技術發展動向，如生物新材料和藥械組合等產品。公司在保持國內市場領先地位的同時，也在加強國際業務團隊建設和市場推廣投入，大力開發國際市場。

我國骨科醫療器械的發展正向於定製化、微創化、智能化。隨著我國國民經濟的發展，我國會有更多定製化的產品需求。公司定製關節假體產品主要包括兩類：傳統定製關節假體產品、組配定製關節假體產品。其中，傳統定製關節假體產品是迎合特定患者的需要，而根據該患者的骨骼結構數據專門設計、製造。組配定製關節假體產品則由不同規格及尺寸的關節假體的現成組件臨床組配而成，根據大量患者臨床數據統計分析而設計、製造。與傳統定製關節假體產品相比，組配定製關節假體在滿足不同患者需要的基礎上，生產及組配時間較短，可盡量減少醫療手術出現延誤。

公司擁有全系列定製關節技術，包括髖、膝、肩、肘、脊柱、四肢小關節以及頷面部位的3D打印關節截骨導板，預期用於關節部位截骨時的定位、導向及保護。定製化設計、增材製造生產，可以與患者骨組織的解剖形態高度貼合，能夠準確提供截骨、定位和導向作用，可以大大減少關節手術中的截骨時間，最大範圍內縮減手術誤差、可以極大提升手術的成功率與患者滿意度。本公司相信先進定製個體化關節假體產品能產生較高利潤率。近年來，國家藥監局發佈的相關法規也更加有利於定製化假體發展，本公司將以此為契機，推動定製個體化專利的快速發展。

管理層討論及分析

增強本公司的創新能力及增加研發資源

未來，本公司將繼續圍繞標準關節假體產品、先進定製個體化關節假體產品、骨科機器人、脊柱產品、創傷、運動醫學產品、PRP產品及口腔類產品進行研發。本公司計劃於大興新生產基地設立產品研發中心，預計將會包括關節產品、脊柱產品、創傷產品等研發中心。同時，本公司將招聘更多研發人才加入研發團隊，持續加大研發項目論證等研發投入。此外，本公司將以博士後科研工作站、國家企業技術中心、北京市企業技術中心及人工關節北京市工程實驗室為依託，著力培養研發人員的研發水平與創新能力，持續優化研發資源分配，不斷迭代企業創新機制。本公司能夠憑藉國家企業技術中心、博士後科研工作站等，加強與中國知名醫療機構的合作，以增強專業知識、技術和競爭力。

擴大品牌影響力

公司定期參與國內外醫療器械專業展會及行業論壇，集中展示核心產品、前沿技術與整體研發創新能力。依托多場景品牌亮相與行業交流，持續塑造專業品牌形象，凸顯核心競爭優勢，不斷提升行業知名度，穩固企業在醫療器械領域的市場地位與行業影響力。

人才培養與激勵

本公司將繼續奉行現有的人才培養政策，積極建立新的適於人才發展的培養制度，透過具競爭力的薪酬體系吸引高素質人才。另一方面，本公司已建立有效的激勵考核機制，以激勵僱員發揮工作主動性與積極性。

僱員

於2025年12月31日，本集團聘有合共約1,078名僱員，包括管理、生產、質量及監察員工、研發人員、營銷員工、一般及行政員工。截至2025年度，本公司支付予僱員的總薪金及相關成本約為人民幣165.67百萬元。本集團與僱員訂立個人僱傭合約，訂明薪金、花紅、僱員福利、合約期、職務、工作地點、工作時數、離職政策、勞工保障、保密、不競爭及終止理由等事宜。

2025年末期股息

公司擬向全體股東每10股派發末期股息人民幣1.5元(含稅)(2024年12月31日：每10股派發人民幣0.49元(含稅))。截至2025年12月31日，公司總股本383,568,500股，扣除A股回購專戶持有股份數1,376,851股，實際參與利潤分配的股份數量為：382,191,649股，以此計算合計擬派發末期股息人民幣57,328,747.35元(含稅)。本次末期股息金額佔合併報表中歸屬於上市公司普通股股東淨利潤的比例為21.03%。公司已分配前三季度股息人民幣80,260,246.29元，本年度合計現金股息金額為人民幣137,588,993.64元(含稅)，本年度合計現金股息金額佔合併報表中歸屬於上市公司普通股股東淨利潤的比例為50.48%。如在本公告披露之日起至實施權益分派股權登記日期間，因可轉債轉股、回購股份、股權激勵授予股份回購註銷、重大資產重組股份回購註銷等使公司總股本發生變動的，公司擬維持每股派發末期股息金額不變，相應調整分配的總額，並將另行公告具體調整情況。2025年度公司不送紅股，不進行資本公積轉增。以上利潤分配預案已經公司第五屆董事會第三十一次會議審議通過，尚需提交公司股東會審議。

派付給H股股東之末期股息將以港元派付，公司應付A股股東之末期股息將以人民幣派付，適用的兌換率為批准派發股息之日前七個工作日中國人民銀行網站公佈的相關外匯的平均匯率中間價。末期股息預期將於2026年6月30日或之前向於2026年6月1日名列本公司H股股東名冊的股東派付。召開股東週年大會的通告將於聯交所及本公司網站刊載。如預期派付日期及暫停辦理H股登記手續日期有任何變更，本公司將會適時就該等變更進行公佈。有關A股股東的末期股息派發事宜，本公司將在股東週年大會後於上海證券交易所另行發佈派息公告。

股東週年大會

股東週年大會將於2026年5月26日舉行。H股股東應閱讀將於聯交所及本公司網站刊載的本公司通函中關於股東週年大會的細節、股東週年大會通告及隨附的代表委任表格。

管理層討論及分析

暫停辦理H股股東的H股股份過戶登記手續

(1) 有權出席股東週年大會並投票

為釐定出席股東週年大會及於會上投票的權利，本公司將於2026年5月20日至2026年5月26日(包括首尾兩日)暫停辦理H股股份過戶登記手續，期間將不會辦理本公司H股股份過戶登記手續。為符合資格出席股東週年大會及於會上投票，所有本公司H股股份過戶文件連同有關股票最遲須於2026年5月19日(即暫停辦理H股股份過戶登記手續首日的的前一個營業日)下午4時30分前送達本公司的香港H股股份過戶登記處卓佳證券登記有限公司，地址為香港夏慤道16號遠東金融中心17樓，以辦理登記手續。

(2) 有權獲享末期股息資格

為釐定獲享末期股息資格的權利，本公司將於2026年6月1日至2026年6月3日(包括首尾兩日)暫停辦理H股股份過戶登記手續，期間將不會辦理本公司H股股份過戶登記手續。為符合資格獲享末期股息，所有本公司H股股份過戶文件連同有關股票最遲須於2026年5月29日(即暫停辦理H股股份過戶登記手續首日的的前一個營業日)下午4時30分前送達本公司的香港H股股份過戶登記處卓佳證券登記有限公司，地址為香港夏慤道16號遠東金融中心17樓，以辦理登記手續。

董事及高級管理層簡歷

董事

執行董事

史文玲女士，28歲，現為本公司的執行董事兼董事長。彼負責就本集團的業務及營運工作。史女士於2021年任職於字節跳動用戶增長部門，2022年3月起加入春立醫療，擔任董事長助理。史女士畢業於美國俄亥俄州立大學，於2020年取得市場學及營運管理雙學位。

史春寶先生，56歲，現為本公司的執行董事、總工程師兼戰略委員會主席。彼負責就本集團的業務及營運提供戰略意見及指引。史先生於2010年9月成為董事，並於2014年4月16日調任執行董事。史先生於1998年2月與其妻岳女士一起創辦春立有限。史先生於1998年2月獲委任為春立有限的總經理及董事。史先生自2010年9月起任職本公司董事長及總經理，並自2010年12月起兼任本公司營銷總監。史先生已辭任董事會主席，自2022年6月2日起生效，並已辭任本公司總經理，自2022年3月28日起生效。創辦本集團前，史先生於1991年至1993年於北京市和平人工關節廠（其主要業務包括植入性骨科醫療器械的生產及銷售）任職等離子噴塗技術員，負責關節假體產品之噴塗工作。彼其後自1993年起任職該工廠之銷售科銷售代表，並於1995年至1997年期間任職該工廠之銷售科科长，負責該廠關節假體產品的銷售。彼透過上述的過往工作經驗進入醫療器械行業，並具備該行業的知識及經驗。

史先生於2010年8月獲得美國威斯康星州協和大學(Concordia University)工商管理碩士學位。

岳術俊女士，55歲，現為本公司的執行董事兼副總經理。彼負責本集團的內部營運，包括物流、存貨及日常管理。岳女士於2010年9月成為董事，並於2014年4月調任執行董事。於1998年2月，岳女士與其夫史先生一起創辦春立有限。彼於1998年2月至2001年1月任職春立有限的行政部經理。岳女士於2001年2月至2002年10月任職春立有限的銷售及營銷部經理，於2002年11月至2008年8月出任春立有限的財務部經理，於1998年2月至2010年9月任春立有限監事，及自2010年9月起擔任本公司副總經理。創辦本集團前，岳女士曾於1994年至1997年在北京市和平人工關節廠（其主要業務活動包括植入性骨科醫療器械的生產及銷售）工作，負責關節假體產品的銷售。彼透過上述的過往工作經驗進入醫療器械行業，擁有該行業的知識及經驗。

岳女士分別於2006年9月及2009年9月於北京清華大學完成繼續教育學院舉辦的現代經濟管理高級研修班以及經濟管理學院舉辦的高級財務經理人課程，並於2009年4月獲中國總會計師協會及國際財務管理協會共同頒發高級國際財務管理師資格證書。

董事及高級管理層簡歷

解鳳寶先生，44歲，現為本公司的執行董事及董事會秘書。2001年3月至今在本公司從事研發工作，取得醫療器械工程師職稱，歷任研發工程師、研發部經理和公司副總工程師。2020年7月至今擔任本公司執行董事，2024年12月至今擔任董事會秘書。是20多項授權發明專利的主要發明人之一。主持並通過驗收了北京市科委兩項科技計劃，是科技部兩項重大研發計劃課題的骨干成員，也是第23屆中國專利獎優秀獎發明人之一，擁有北京市通州區“優秀科技工作者”等多項榮譽。

解先生於中國地質大學畢業，主修機械設計製造及其自動化。

非執行董事

王鑫先生，50歲，現為本公司非執行董事，參與完成多項科研工作的實驗及臨床工作任務，曾2次獲得醫院三等功、5次獲得醫院優秀醫務工作者、6次獲得省部級科技進步獎項。1999年7月至2017年3月曆任蘭州軍區烏魯木齊總醫院骨科住院醫師、主治醫師、副主任醫師和主任醫師。2017年4月至2018年5月任解放軍總醫院骨科研究所主任醫師。2018年5月至2023年6月任遠東宏信健康產業發展有限公司顧問。2022年3月任安泰環境工程技術有限公司全職專家顧問，2022年10月至今任北京思博海斯科技有限公司總經理。2020年6月至今任公司董事。

於1999年7月，王先生於中國人民解放軍空軍軍醫大學(原第四軍醫大學)畢業並取得臨床醫學學士學位，以及於2007年6月取得骨科碩士學位。彼於2014年7月自解放軍醫學院(解放軍總醫院)取得外科博士學位。

獨立非執行董事

徐泓女士，73歲，於1999年2月取得由中國註冊會計師協會頒授的註冊會計師資格，並自1999年起於中盛會計師事務所有限責任公司工作，有關公司的主要業務活動為提供審計及諮詢服務。於2005年5月，彼取得由新疆維吾爾族自治區註冊稅務管理中心頒授的註冊稅務師資格。徐女士於1990年開始於中國人民大學商學院會計專業擔任教師，並於1999年起任職該校教授。徐女士於1983年7月及1986年11月相繼於北京財貿學院及北京經濟學院(現稱首都經濟貿易大學)獲得經濟學學士及碩士學位。徐女士於2002年5月完成由中國證監會和清華大學經濟管理學院共同舉辦的上市公司獨立董事培訓課程。於最後實際可行日期，徐女士於深圳證券交易所上市公司天津凱發電氣股份有限公司(股份代號：300407)擔任獨立董事，有關公司主要從事鐵路電力供應及城市軌道交通自動設備及系統的研發、製造、銷售及技術服務。彼亦曾於2018年2月至2024年1月於深圳證券交易所上市公司北京賽升藥業股份有限公司(股份代號：300485)擔任獨立董事，有關公司主要從事注射劑的研發、生產及銷售。

董事及高級管理層簡歷

翁杰先生，63歲，現為本公司獨立非執行董事。任職於西南交通大學，彼主要從事生物醫學工程領域教學、科研和管理工作。彼於1983年7月加入四川大學，擔任實習研究員，其後於1988年11月擔任研究助理並於1992年11月擔任副研究員。其後，彼於1996年11月在四川大學擔任研究員。彼於1999年7月加入新加坡南洋理工大學擔任研究員。自2001年3月至2001年12月，翁先生開始於加拿大皇后大學擔任副研究員。自2002年3月起，翁先生一直為西南交通大學的教授、博士導師及醫學院副執行主任（於2020年11月由於年齡原因免職）。翁先生於1983年7月自四川大學畢業並取得理學士學位，主修固體物理，以及於1988年7月取得固體物理理學碩士學位。彼其後於1995年12月自萊頓大學醫學院取得生物醫學工程博士學位。

黃德盛先生，63歲，現為本公司獨立非執行董事，於會計、企業融資、人事及行政方面累積逾30年經驗。黃先生目前為中國織材控股有限公司(股份代號：3778)的獨立非執行董事，並曾擔任中國海洋集團發展有限公司(前稱中國掌付(集團)有限公司)(股份代號：8047)之執行董事、百信國際控股有限公司(股份代號：0574)及數字王國集團有限公司(前稱奧亮集團有限公司)(股份代號：0547)之獨立非執行董事，該等公司均於聯交所上市。

黃先生於2011年3月至2019年8月任職於綠科科技國際有限公司，離職前擔任區域財務總監。於2004年1月至2006年4月為朱龍海會計師事務所的顧問。於1991年7月至1999年4月，黃先生任職於亞洲電視有限公司，離職前擔任人事及行政總監。於1990年1月至1991年6月，彼任職於玉郎企業有限公司，離職前擔任會計經理。

於1989年1月至1989年6月，彼為香港Deloitte Haskins & Sells(其後重新命名為德勤•關黃陳方會計師行)中級會計師。於1985年11月至1988年1月，彼於香港羅兵鹹會計師事務所(其後重新命名為羅兵鹹永道會計師事務所)擔任核數助理。黃先生於1989年畢業於澳洲新英格蘭大學(University of New England, Australia)，持有金融管理學文憑，並於1985年畢業於英國南開普頓大學(University of Southampton, U.K.)，持有工商經濟及會計社會科學理學士學位。黃先生現為澳洲會計師公會及香港會計師公會之會員。

董事及高級管理層簡歷

高級管理層

岳術俊女士，本公司執行董事兼副總經理。有關詳情，請參閱上文「執行董事」分節。

解鳳寶先生，現為本公司的執行董事及董事會秘書。有關詳情，請參閱上文「執行董事」分節。

史春生先生，41歲，本公司總經理。史春生先生加入本公司後依次擔任車間工人、檢驗員、質量部副經理、企業管理部經理、生產部經理，以及廠長助理。史春生先生於2014年1月起擔任本公司副總經理，並於2020年8月至2022年3月擔任董事會秘書，於2022年3月28日起擔任本公司總經理。史春生先生於2018年1月畢業於北京理工大學，主修工商管理。

李喜旺先生，41歲，本公司副總經理。2004年起加入春立有限，歷任本公司車間工人、工藝員、生產部主任、生產部副總監、生產總監。2020年8月起任本公司副總經理。畢業於北京理工大學工商管理專業。

盧宏悅女士，34歲，本公司財務總監。2015年1月至2022年12月在本公司擔任財務專員職務。2023年1月至今擔任本公司財務主管職務。持有由中華人民共和國人力資源和社會保障部、財政部聯合頒布的初級會計師資格證書。2025年5月起任本公司財務總監。畢業於華北理工大學會計學專業。

公司秘書

葉沛森先生，66歲，自2015年3月11日起擔任本公司秘書。葉先生於1993年至今為香港執業會計師及沛森沛林會計師行的創辦合夥人，其服務範圍包括提供審核財務報表、會計及公司秘書服務。葉先生分別於1996年1月、2008年8月、2017年4月及2017年6月起擔任香港聯交所上市公司包括康師傅控股有限公司(股份代號：0322)、凱盛新能源股份有限公司(股份代號：1108)、金陽新能源科技控股有限公司(股份代號：1121)及雅仕維傳媒集團有限公司(股份代號：1993)的公司秘書。葉先生於1982年11月於香港理工大學獲得會計學專業高級文憑及於1997年5月於英國布魯內爾大學及亨利管理學院獲得工商管理碩士學位。葉先生現為香港執業會計師、英國特許公認會計師公會資深會員以及香港會計師公會、香港華人會計師公會、英國特許管理會計師協會、英國特許公司治理公會及香港公司治理公會的會員。

董事會報告

董事會欣然呈列本集團截至2025年12月31日止年度的年報連同經審核合併財務報表。

主要營業地點

本公司在中國註冊成立，香港主要營業地點位於香港上環皇后大道中208號勝基中心20字樓。本集團的主要營業地點位於中國。

主要業務

本集團的主要業務是研發、生產及銷售植入性骨科醫療器械。

主要客戶及供貨商

截至2025年12月31日止年度，本集團向最大客戶及五大客戶作出的總銷售額分別佔本集團年內總收入的16.07%（2024年：23.17%）及40.12%（2024年：49.74%）。

截至2025年12月31日止年度，本集團向最大供貨商及五大供貨商作出的總採購額分別佔本集團採購總額的23.44%（2024年：15.19%）及49.91%（2024年：35.10%）。

於年內任何時間，董事、其緊密聯繫人士或就董事所知擁有本公司5%以上已發行股本的任何本公司股東概無在本集團的五大客戶、原材料供貨商及分包商中擁有任何權益。

五年財務概要

本集團過去五個財政年度的業績及資產與負債概要，載於本年報第4頁。該概要並不屬於經審核合併財務報表的一部分。

財務報表

本集團截至2025年12月31日止年度的溢利及本公司與本集團於該日的狀況，載於本年報第57至160頁的合併財務報表。

股本

截至2025年12月31日止年度的股本變動詳情載於合併財務報表附註五(二十六)。

業務回顧的其他資料

業務回顧的其他資料及有關本集團年內表現的討論及分析以及其業績及財務狀況的相關重大因素，載於本年報「管理層討論及分析」一節。

董事會報告

主要風險及不確定因素

帶量採購風險

由於國家集採的相關影響，公司可能面臨產品市場價格下降的風險，從而導致毛利率下降，對公司參與帶量採購的產品收入構成一定的潛在負面影響。公司將密切關注集採政策動向，不斷加強生產經營和內部管理，提升公司產品創新能力，加強市場推廣，在鞏固現有市場的基礎上持續開發新市場，努力提升相關產品的市場佔有率。

物業、廠房及設備

有關本集團截至2025年12月31日止年度的物業、廠房及設備變動，詳情載於合併財務報表附註五(九)。

購買、贖回或出售本公司上市證券

公司於2024年6月17日召開第五屆董事會第十四次會議，審議通過了《關於以集中競價交易方式回購公司股份方案的議案》，同意公司以自有資金通過上海證券交易所交易系統以集中競價交易方式回購公司已發行的部分人民幣普通股股票，回購股份的用途乃用於實施員工持股計劃或股權激勵計劃。本年度內，公司通過上海證券交易所交易系統以集中競價交易方式回購公司股份508,706股，回購成交的最高價為17.2元/股，最低價為12.09元/股，支付的資金為人民幣7,989,157.63元(不含交易費用)。

股份回購之詳情如下：

月份	股份總數	每股價格		總代價 (人民幣)
		最高 (人民幣)	最低 (人民幣)	
2024年7月	227,145	14.16	13.38	3,108,211.77
2024年8月	45,000	12.25	12.09	546,695.02
2024年9月	100,000	13.89	13.76	1,383,924.61
2024年10月	496,000	15.96	12.58	6,980,032.79
2025年5月	508,706	17.20	14.99	7,989,157.63
	1,376,851			20,008,021.82

儲備

有關本公司年內儲備變動的詳情載於財務報表附註五(二十七)及附註五(二十九)。可供分派予本公司股東的儲備詳情載於財務報表附註五(三十)。

董事會報告

股息

董事會建議就截至2025年12月31日止年度宣派末期股息每10股派發人民幣1.50元現金股息(含稅)(2024年12月31日：每10股派發人民幣0.49元現金股息(含稅))。所宣派股息須經應屆股東週年大會上由股東批准通過方可作實。派付給H股股東之末期股息將以港元派付，公司應付A股股東之末期股息將以人民幣派付，適用的兌換率為批准派發股息之日前七個工作日中國人民銀行網站公佈的相關外匯的平均匯率中間價。末期股息預期將於2026年6月30日或之前向於名列本公司H股股東名冊的股東派付。召開股東週年大會的通告將於聯交所及本公司網站刊載，並於適當時候按上市規則的規定連同通函寄發予本公司H股股東。如預期派付日期及暫停辦理H股登記手續日期有任何變更，本公司將會適時就該等變更進行公佈。有關A股股東的末期股息派發事宜，本公司將在股東週年大會後於上海證券交易所另行發佈派息公告。

公眾持股量充足

根據截至本年報日期本公司可取得的公開資料及據本公司董事所知，本公司於截至本年報日期止的任何時間，一直維持聯交所證券上市規則(「上市規則」)所訂明的公眾持股量。

董事

如下所列於本年度截至本報告日期有關本公司董事的資料。

名稱	年齡	職務	委任日期
史文玲女士	28	執行董事兼董事長	2023年6月
史春寶先生	56	執行董事、總工程師兼戰略委員會主席	2023年6月
岳術俊女士	55	執行董事兼副總經理	2023年6月
解鳳寶先生	44	執行董事兼副總工程師	2023年6月
王鑫先生	50	非執行董事	2023年6月
徐泓女士	73	獨立非執行董事	2024年6月
翁杰先生	63	獨立非執行董事	2023年6月
黃德盛先生	63	獨立非執行董事	2023年6月

本公司已於2025年12月29日舉行的臨時股東大會批准取消監事會。

本公司已收到各獨立非執行董事根據上市規則第3.13條發出的年度獨立確認，並認為全體獨立非執行董事均獨立於本公司。

董事會報告

董事及高級管理層履歷

本公司有關董事及高級管理層的履歷詳情載於本年報第23至26頁。

董事的服務合約

本公司各董事已與本公司訂立服務合約，各服務合約的期限自獲委任之日起生效，為期三年。

除上文所披露者外，本公司董事並無亦不擬與本集團訂立服務合約，惟不包括於一年內屆滿或可由本集團任何成員公司於一年內終止而無須作出賠償(不包括法定賠償)的合約。

董事及監事薪酬

有關本公司董事及監事的薪酬，詳情載於合併財務報表附註十六。本公司已於2025年12月29日舉行的特別股東大會批准取消監事會。

管理合約

截至2025年12月31日止年度，並無就本集團全部業務或其中重要部分訂立任何管理及行政合約，亦不存在任何此等合約。

董事及最高行政人員的證券權益

於2025年12月31日，本公司董事及最高行政人員於本公司股份、本公司相聯法團(定義見證券及期貨條例(「證券及期貨條例」)第XV部)的相關股份及債權證中擁有根據證券及期貨條例第XV部第7及8分部須知會本公司及聯交所的權益或淡倉(包括其根據證券及期貨條例的相關規定被當作或視為擁有的權益及淡倉)，或根據證券及期貨條例第352條須載入該條所述名冊內的權益或淡倉，或根據上市規則附錄C3所載的上市發行人董事進行證券交易的標準守則(「標準守則」)須知會本公司及聯交所的權益或淡倉如下：

董事會報告

董事於本公司股份中的權益

董事姓名	股份類別	股份數目	權益性質	佔相關類別股本百分比 (附註1)	佔股本總數之百分比 (附註2)
史春寶先生	A股	115,473,043	實益擁有人 (好倉)	40.04%	30.10%
		95,447,900	配偶權益 (好倉)	33.09%	24.88%
	H股	4,736,000	實益擁有人 (好倉)	4.98%	1.23%
岳術俊女士	A股	95,447,900	實益擁有人 (好倉)	33.09%	24.88%
		115,473,043	配偶權益 (好倉)	40.04%	30.10%
	H股	4,736,000	配偶權益 (好倉)	4.98%	1.23%

附註：

- 有關計算是以本公司於2025年12月31日已發行288,428,000股A股及95,140,550股H股為基準。
- 有關計算是以本公司於2025年12月31日已發行合共383,568,500股總股份數目為基準。

除上文披露者外，於2025年12月31日，概無本公司董事、最高行政人員及彼等的聯繫人士於本公司或其任何相聯法團(定義見證券及期貨條例第XV部)的股份、相關股份及債權證中擁有任何權益及淡倉，而記錄於本公司根據證券及期貨條例第352條所須存置的登記冊或根據標準守則須知會本公司及聯交所。

董事會報告

主要股東的權益及淡倉

於2025年12月31日，以下人士或法團於本公司股份及相關股份中擁有根據證券及期貨條例第XV部第2及3分部條文須向本公司披露或記錄於根據證券及期貨條例第336條所須存置的登記冊的權益或淡倉：

股東姓名	股份類別	股份數目	權益性質	佔相關類別 股本百分比 (附註1)	佔股本總數 之百分比 (附註2)
史春寶先生	A股	115,473,043	實益擁有人	40.04%	30.10%
		(好倉)			
	95,447,900	配偶權益	33.09%	24.88%	
	H股	4,736,000	實益擁有人	4.98%	1.23%
		(好倉)			
岳術俊女士	A股	95,447,900	實益擁有人	33.09%	24.88%
		(好倉)			
	115,473,043	配偶權益	40.04%	30.10%	
	H股	4,736,000	配偶權益	4.98%	1.23%
		(好倉)			
磐茂(上海)投資中心 (有限合夥)	A股	17,250,000	實益擁有人	5.98%	4.50%
		(好倉)			
太平資產管理(香港) 有限公司	H股	5,743,000	投資經理	6.04%	1.50%
		(好倉)			
太平信託有限公司	H股	5,743,000	受託人	6.04%	1.50%
		(好倉)			

附註：

- 有關計算是以本公司於2025年12月31日已發行分別為288,428,000股A股及95,140,500股H股為基準。
- 有關計算是以本公司於2025年12月31日已發行合共383,568,500股總股份數目為基準。

除上文所披露者外，於2025年12月31日，董事概不知悉任何其他人士或法團於本公司股份及相關股份中擁有根據證券及期貨條例第XV部第2及3分部條文須向本公司披露或記錄於根據證券及期貨條例第336條所須存置的登記冊的權益或淡倉。

董事會報告

持續關連交易

年內，本公司並無持續關連交易。董事認為，綜合財務報表附註十三(四)所披露的關聯方交易並不屬於上市規則第14A章中所界定的不獲豁免關連交易或不獲豁免持續關連交易。

獲准許的彌償保證

於截至2025年12月31日止年度內及直至本年度報告日期止任何時間，均未曾經或現有生效的任何獲准許的彌償條文惠及董事(不論是否由本公司或其他訂立)或其有聯繫公司的任何董事(如由本公司訂立)。本公司有為董事及高級職員安排適當的董事及高級職員責任保險。

董事於合約中的權益

除合併財務報表附註十三(四)所披露之關連人士交易外，概無本公司董事或與本公司董事有關連的實體在本公司或其任何附屬公司於年底或年內任何時間所訂立的重大合約中擁有重大權益。

優先購買權

根據章程細則及中國法律，本公司無須受制於任何規定其須按持股比例向現有股東建議作出新發行的優先購買權。

重要合約

年內，概無本公司控股股東(定義見上市規則)或其附屬公司向本公司或其附屬公司提供服務的重要合約(定義見上市規則)。

競爭業務

年內，董事及彼等的聯繫人士概無在與本公司或其任何附屬公司競爭的任何業務中擁有任何權益。

董事會報告

退休計劃

本集團為合資格的中國僱員參與由中國省、市政府機關組織的定額供款退休福利計劃，本集團的僱員須按彼等薪金的若干百分比向退休福利計劃作出供款。本集團對該等界定供款退休福利計劃之唯一責任為根據該等計劃作出規定供款。本集團並無沒收任何界定供款退休福利計劃供款，及概無在本集團的界定供款退休福利計劃下有沒收供款可用於減低未來或現有供款水平。本集團並無任何須參與香港強制性公積金的僱員。

捐款

年內，本集團向教育、醫療救助及科研發展基金捐贈資金56.04萬元，向災區捐贈抗洪救災物資4.43萬元。

稅務寬免

根據中國法律，本公司上市證券持有人並不能因持有本公司上市證券而享有稅務寬免或優惠。

薪酬政策

薪酬委員會為就本集團所有董事及高級管理層之薪酬審閱本集團薪酬政策及架構而成立，並會考慮本集團的經營業績、個人表現及可比較市場慣例。董事薪酬經參考經濟情況、市場狀況、各董事所履行的責任及職責以及彼等之個人表現而釐定。

根據上市規則附錄C1第E.1.5條要求，本年度按薪酬等級披露高級管理人員的酬金及其他與薪酬有關的事項如下：

	人數
董事	8
非董事	9
合共	17
薪酬範圍(人民幣)	
零至1,000,000.00	15
1,000,001-1,500,000	2
合共	17

董事會報告

五位最高薪酬人士

根據上市規則附錄D2第25條要求，會計年度內獲最高薪酬的五名人士情況如下：

項目	人民幣：元
工資及其他薪酬	1,650,824.00
酌情花紅	3,257,904.40
退休計劃供款	136,959.90
促使高薪人士加盟款項	—
離職補償	—
合計	5,045,688.30

本公司本年度五位最高薪酬人士中，包含2位董事，彼等的薪酬已在合併財務報表附註十六董事及監事薪酬中反映，本期支付的上述3位人士薪酬在人民幣零至1,000,000.00元之間，2位人士薪酬在人民幣1,000,001.00元至1,500,000.00之間。

截至2025年12月31日止年度，本集團沒有為促使任何董事或任何5位最高薪酬人士加入本集團時或在該等人士加入本集團時或為補償該等人士因其失去職位時付出款項。

截至2025年12月31日止年度，並無董事已放棄或同意放棄任何薪酬。

物業

地址	完工程度	預計竣工日期	現時用途	地盤面積	樓面面積	佔業權百分比
1. 通州第二生產基地： 中國北京通州區 鑫覓西二路10號	2015年已竣工	2015年已竣工	生產廠房	約5,000平方米	約6,400平方米	100%
2. 大興新生產基地： 中國北京市中關村科技園區 大興生物醫藥產業基地	第一期：建設當中 第二期：調整建設優化	第一期：待定 第二期：待定	將用作生產廠房、 總部、營銷服務 中心及研發中心	約45,000平方米	約48,000平方米	100%
3. 威縣新生產基地及研發中心： 河北省邢台市威縣 跨越路東側、北一環南側	建設當中	待定	將用作生產廠房及 研發中心	約333,333平方米	約107,232平方米	100%

董事會報告

與僱員、供應商及客戶的關係

本集團致力於保持長期的可持續發展，為僱員和客戶持續創造價值，並與供應商維持良好關係。本集團為僱員提供社保福利，著重僱員工作積極性，加強僱員的歸屬感。本公司持續與供應商合作維持原材料品質的高水平，並努力向客戶交付優質產品。本公司均與主要客戶及供應商維持密切和長遠的關係。年內，本公司與供應商和客戶之間並無重大糾紛。

環境政策及表現

本集團致力促進環境可持續性，銳意成為關注保護自然資源的環保企業，本公司透過節約用電及鼓勵循環再用辦公用品及其他材料，努力降低對環境的影響。據董事所知，截至2025年12月31日止年度，本集團已在各重大方面遵守對本集團有重大影響的所有相關法律及法規。

重大法律程序

截至2025年12月31日止年度，本公司並無參與任何重大訴訟或仲裁，而據董事所知，本公司亦無任何待決或遭要挾面臨的重大訴訟或申索。

報告期後事件

於報告期末至本報告日期，本集團並無任何其他重大事項。

審計委員會

董事會審計委員會與管理層已審閱本集團所採納的會計原則及常規，並已討論審計、內部控制及財務報告事宜，其中包括審閱本集團截至2025年12月31日止年度的合併年度業績。

審計師

截至2025年12月31日止年度的合併財務報表已由大信會計師事務所(特殊普通合伙)審核，其將退任並符合資格及願意接受續聘。在年度股東大會上將提呈一項決議案，以續聘大信會計師事務所(特殊普通合伙)為本集團審計師。過往三年，本公司並無更換核數師。

承董事會命
北京市春立正達醫療器械股份有限公司
董事長
史文玲

中國北京，2026年3月30日

企業管治報告

本公司致力達至並維持較高的企業管治水平，以符合業務所需及股東要求。由報告期起及直至本報告日期，本公司已遵守企業管治守則所載之所有適用的原則和守則條文。本公司所採用的企業管治常規概述如下：

1. 董事會

1.1 董事會的組成

於本年報日期，董事會由八名董事組成，其中包括四名執行董事、一名非執行董事及三名獨立非執行董事。公司董事會現任成員列表如下：

姓名	職位
史文玲女士	執行董事
史春寶先生	執行董事
岳術俊女士	執行董事
解鳳寶先生	執行董事
王鑫先生	非執行董事
徐泓女士	獨立非執行董事
翁杰先生	獨立非執行董事
黃德盛先生	獨立非執行董事

於報告期間及直至本年報日期，董事會一直符合上市規則有關委任至少三名獨立非執行董事，所委任的獨立非執行董事必須佔董事會成員人數至少三分之一，而其中至少有一名獨立非執行董事擁有適當的專業資格或會計或相關財務管理專長之規定。本公司三名獨立非執行董事的資格完全符合上市規則第3.10(1)及(2)條的規定。

本公司獨立非執行董事在本公司及本公司附屬公司不擁有任何業務或財務利益，也不擔任本公司的任何管理職務，其獨立性得到了有力的保證。本公司已收到所有獨立非執行董事發出的確認其根據上市規則第3.13條獨立性要求的年度確認函。本公司認為所有獨立非執行董事根據上市規則第3.13條均為獨立人士。

董事的簡歷詳情載於本報告第23頁至第25頁。董事長史春寶先生與執行董事岳術俊女士為夫妻關係，史文玲女士為史春寶先生與岳術俊女士的女兒，除此之外，董事會其餘各成員間不存在任何關係(包括財政、業務、家族或其他重大或相關關係)。董事會結構平衡，每名董事均具備與本公司業務營運及發展有關的豐富知識、經驗及才能。所有董事深知其共同及個別對本公司股東所負之責任。

企業管治報告

本公司董事會有三名獨立非執行董事，彼等分別對企業監察、財務管理、醫學工程等範疇具有多年經驗。獨立非執行董事能夠向董事會提供獨立、合適的意見，以確保董事會在行使其職權及作出重大決議時可以獲取其所需的獨立觀點和意見。另外，所有董事均有權就董事會上表決的議案尋求獨立專業意見，費用由本公司支付。本年度，本公司的獨立非執行董事恆常出席董事會會議並在董事會履行其職責時各自提供獨立觀點和意見。本年度，董事會經檢討後認為其獲取獨立意見的機制已有效地實施。

1.2 董事會會議

董事會定期舉行董事會會議，即每年至少舉行四次會議。董事會例行會議通知於會議舉行前至少十四日送呈全體董事，讓其安排出席會議，並於例行董事會議程內載入所要討論的事宜。

董事會會議應由過半數的董事出席方可舉行。董事應親自出席董事會，因故不能出席的，也可以書面委託其他董事代為出席董事會。

於截至2025年12月31日止年度，董事會共舉行了9次會議，董事出席董事會會議情況如下：

姓名	職位	已出席次數／ 可出席次數	出席率
史春寶先生	執行董事	9/9	100%
岳術俊女士	執行董事	9/9	100%
史文玲女士	執行董事、董事長	9/9	100%
解鳳寶先生	執行董事	9/9	100%
王鑫先生	非執行董事	9/9	100%
徐泓女士	獨立非執行董事	9/9	100%
翁杰先生	獨立非執行董事	9/9	100%
黃德盛先生	獨立非執行董事	9/9	100%

1.3 由董事會和管理層行使的職權

董事會和管理層的資格和義務已在章程細則中進行了明確規定，以確保為良好的公司管治和內部控制提供充分的平衡和制約機制。

董事會負責決定公司的經營計劃和投資方案，決定公司內部管理機構的設置，制定公司的基本管理制度，聽取公司總經理或受總經理委託的公司高級管理人員定期或不定期的工作匯報並批准總經理工作報告。

企業管治報告

管理層則獲授權負責管理本集團的日常營運。為保證董事會能夠作出適當的檢討及決定，管理層之主要職責包括(I)實施本公司的企業策略及業務方案；(II)每季度向董事會提供報告並進行更新；(III)本集團之日常管理及營運。

董事會知悉企業管治乃全體董事之共同責任，履行企業管治職責，包括：

- (a) 制定並檢討本公司的企業管治政策及常規；
- (b) 檢討及監察董事及高級管理人員的培訓及持續專業發展；
- (c) 檢討及監察本公司在遵守法律及監管規定方面的政策及常規；
- (d) 制定、檢討及監察本公司董事及僱員適用的操守守則及合規手冊；
- (e) 檢討本公司遵守企業管治守則的情況及在企業管治報告內之披露事項；
- (f) 檢討風險管理及內部控制系統的充足性及有效性；及
- (g) 檢討有關會計慣例及所有重大監控等重要事宜，並提供其結果及建議以供審計委員會做出改善。

1.4 董事長及首席執行官

董事長及首席執行官的職位分別由史文玲女士及史春生先生擔任。董事長負責公司董事會的有效運作、本公司的整體管理、實施本公司及其經營的決策、監督本公司的監管和商業適用性及可持續性。首席執行官專注於本公司的業務發展和日常管理及經營，以及監督本公司的監管和商業適用性及可持續性。

企業管治報告

1.5 委任及重選董事

根據章程細則第93條，董事任期為三年，並可連選連任。

本公司對新董事的提名事宜先由提名委員會及薪酬委員會商議，然後再向董事會提交建議，並由股東大會選舉通過。

1.6 董事會成員多元化政策

董事會已於2015年2月14日採納董事會成員多元化政策並根據情況不時修訂。董事會提名委員會會酌情檢討本公司的董事會成員多元化政策，確定在設定董事會成員組合時會從多個方面考慮董事會成員多元化，包括但不限於性別、年齡、文化及教育背景、專業經驗、技能及知識。董事會所有委任均以用人唯才為原則，並在考慮人選時以客觀條件顧及董事會成員多元化的益處。甄選董事會人選將按一系列多元化範疇為基準，包括但不限於性別、年齡、文化、種族、教育背景、專業經驗、知識及技能。

截至本報告日期，本公司董事會已有三名女性成員，比例為37.5%。因此，本公司認為已達到董事會成員性別多元化。

董事會已透過年度檢討，確保董事會多元化政策得到有效實施。

此外，全體員工(包括高級管理人員)的性別比例為男員工約59%及女員工約41%。本公司鼓勵及倡導平等機會及性別多元化，認為目前已逐步達到性別多元化的要求，本公司會持續監察及衡量各部門在平等機會及性別多元化方面的表現。

1.7 董事培訓

除了本公司就監管政策變化和管治發展提供之最新資料外，亦鼓勵董事參加專業培訓及研討會以發展並更新其知識及技能。年內，本公司已向董事提供有關上市規則及其他適用規例最新發展的閱讀材料及其他更新資料供彼等參考及學習。

董事姓名	出席培訓／研討會／ 閱讀有關企業管治的 監管更新
執行董事	
史春寶先生	✓
岳術俊女士	✓
史文玲女士	✓
解鳳寶先生	✓
非執行董事	
王鑫先生	✓
獨立非執行董事	
徐泓女士	✓
翁杰先生	✓
黃德盛先生	✓

1.8 董事責任保險

本公司已就其董事可能面對的法律訴訟作出適當的投保安排。

企業管治報告

2. 董事會轄下委員會

董事會下設四個委員會，包括審計委員會、提名委員會、薪酬委員會和戰略委員會。

2.1 審計委員會

審計委員會由四名董事組成，分別為徐泓女士(獨立非執行董事)、翁杰先生(獨立非執行董事)、王鑫先生(非執行董事)及黃德盛先生(獨立非執行董事)。審計委員會主席為徐泓女士。審計委員會的主要職責權限為建議委聘、續聘或罷免外部審計師；按照適用標準審核及監督外部審計師的獨立性及客觀性以及審核過程的有效性；審閱本公司的財務資料及其披露；監督本公司的財務申報制度及內部監控系統。截至2025年12月31日止年度，審計委員會共召開五次會議，具體如下：

姓名	職位	已出席次數／ 可出席次數	出席率
徐泓女士(主席)	獨立非執行董事	5/5	100%
翁杰先生	獨立非執行董事	5/5	100%
王鑫先生	非執行董事	5/5	100%
黃德盛先生	獨立非執行董事	5/5	100%

年內，審計委員會曾審議下述議案：

1. 審議及批准《董事會審計委員會2024年度履職情況報告的議案》；
2. 審議及批准《審計委員會對會計事務所履職情況評估報告的議案》；
3. 審議及批准《關於公司2024年度利潤分配方案的議案》；
4. 審議及批准《關於授予董事會回購H股的一般性授權的議案》；
5. 審議及批准《關於〈2024年度內部控制評價報告〉的議案》；
6. 審議及批准《關於〈2024年度募集資金存放與實際使用情況專項報告〉的議案》；
7. 審議及批准《關於公司2025年度日常關聯交易預計的議案》；
8. 審議及批准《關於公司2024年年度報告及其摘要的議案》；
9. 審議及批准《關於公司2024年度財務決算報告的議案》；

企業管治報告

10. 審議及批准《關於公司2025年第一季度報告的議案》；
11. 審議及批准《關於聘任財務總監的議案》；
12. 審議及批准《關於續聘公司2025年度境內外財務審計機構及內控審計機構的議案》；
13. 審議及批准《關於公司2025年半年度報告及其摘要的議案》；
14. 審議及批准《關於公司2025年半年度募集資金存放與實際使用情況的專項報告的議案》；
15. 審議及批准《關於使用部分閒置募集資金和自有資金進行現金管理的議案》；
16. 審議及批准《關於計提2025年半年度資產減值準備的議案》；
17. 審議及批准《關於公司2025年第三季度報告的議案》；
18. 審議及批准《關於2025年前三季度計提資產減值準備的議案》；
19. 審議及批准《關於公司2025年前三季度利潤分配方案的議案》。

2.2 提名委員會

提名委員會由三名董事組成，分別為徐泓女士（獨立非執行董事）、岳術俊女士（執行董事）及翁杰先生（獨立非執行董事），提名委員會主席為徐泓女士。

提名委員會的主要職責權限為審核董事及高級管理人員的選拔標準與流程、架構、人數、組成及成員多元化；物色合資格擔任董事及高級管理人員的人士，並向董事會提供意見；就董事及高級管理人員委任或重新委任以及繼任計劃向董事會提出建議；酌情檢討董事會成員多元化政策；審核獨立非執行董事的獨立性；及董事會授予的其他職權。截至2025年12月31日止年度，提名委員會已召開會議如下：

姓名	職位	已出席次數／ 可出席次數	出席率
徐泓女士(主席)	獨立非執行董事	1/1	100%
岳術俊女士	執行董事	1/1	100%
翁杰先生	獨立非執行董事	1/1	100%

年內，提名委員會曾審議下述議案：

1. 審議及批准《關於聘任財務總監》的議案

企業管治報告

2.3 薪酬委員會

薪酬委員會由三名董事組成，分別為翁杰先生(獨立非執行董事)、史文玲女士(執行董事)及徐泓女士(獨立非執行董事)及薪酬委員會主席為翁杰先生。

本公司採納由薪酬委員會向董事會作出建議的模式，向董事會建議執行董事及高級管理人員的薪酬待遇。本公司已存在並實施以員工崗位、本公司業績及市場因素為參考的薪酬激勵體系。

薪酬委員會的主要職責權限乃研究董事與高級管理人員的薪酬方案及考核的標準，進行考核並提出建議。當中包括就公司董事及高級管理人員的全體薪酬政策及架構，及就設立正規而具透明度的程式制訂薪酬政策，向董事會提出建議；因應董事會所訂企業方針及目標而檢討及批准管理層的薪酬建議；向董事會建議董事及高級管理人員的薪酬待遇；及董事會授予的其他職權。截至2025年12月31日止年度，薪酬委員會已召開會議如下：

姓名	職位	已出席次數／ 可出席次數	出席率
翁杰先生(主席)	獨立非執行董事	1/1	100%
史文玲女士	執行董事、董事長	1/1	100%
徐泓女士	獨立非執行董事	1/1	100%

董事薪酬政策以及按薪酬等級披露高級管理人員的酬金詳情載於董事會報告的「薪酬政策」一節。

年內，薪酬委員會曾審議下述議案：

1. 審議及批准《關於公司2025年度董事薪酬的議案》
2. 審議及批准《關於公司2025年度高級管理人員薪酬的議案》

2.4 戰略委員會

戰略委員會由四名董事組成，分別為史春寶先生(執行董事)、史文玲女士(執行董事、董事長)、解鳳寶先生(執行董事)及王鑫先生(非執行董事)，戰略委員會主席為史春寶先生。

戰略委員會的主要職責權限乃完善企業管治架構、提升董事會的效率和有效運作，以及確保董事會決策的科學性、準確性及合法性。截至2025年12月31日止年度，戰略委員會召開會議情況如下：

姓名	職位	已出席次數／ 可出席次數	出席率
史春寶先生(主席)	執行董事	2/2	100%
史文玲女士	執行董事、董事長	2/2	100%
解鳳寶先生	執行董事	2/2	100%
王鑫先生	非執行董事	2/2	100%

年內，戰略委員會曾審議下述議案：

1. 審議及批准《關於授予董事會回購H股的一般性授權的議案》
2. 審議及批准《關於2025年度<提質增效重回報>專項行動方案》的議案

3. 董事對財務報表承擔的責任

董事會已確認其承擔編製本公司截至2025年12月31日止年度財務報表的責任。

董事會負責就中期及年度報告、股價敏感信息及其他根據上市規則及其他監管規定所需披露事項，呈報清晰及明確的評估。管理層已向董事會提供有關必要的解釋及資料，以便董事會就本公司的財務數據及狀況作出知情評估，以供董事會審批。

本公司並無面臨可能對本公司持續經營業務之能力產生重大疑慮的重大不確定事件或情況。本公司外聘審計師就財務報告所承擔的責任，載於本年報內「審計報告」一節。

企業管治報告

4. 遵守證券交易標準守則

本公司已採納上市規則附錄C3所載標準守則，作為所有董事及監事進行本公司證券交易的行為守則。本公司亦就有關僱員(定義見上市規則)買賣本公司證券交易事宜設定指引，指引內容不比標準守則寬鬆。本公司已就董事和監事遵守標準守則向所有董事和監事作出特定查詢，所有董事和監事已確認於本報告期間內遵守標準守則所規定的標準。本公司已就有關僱員遵守買賣本公司證券交易事宜的指引向有關僱員作出特定查詢，並未注意到有不遵守該指引的事件。

5. 公司秘書

公司秘書葉沛森先生為本公司之外聘服務供應商及香港執業會計師。本公司執行董事岳術俊女士為本公司與葉沛森先生之間的主要聯絡人。

根據上市規則第3.29條，公司秘書於各財政年度須接受不少於15小時之相關專業培訓。葉沛森先生已向本公司遞交其培訓記錄，表明其於截至2025年12月31日止年度透過參加研討會及閱覽相關指引材料已接受不少於15小時之相關專業培訓。

6. 核數師的酬金

本公司之審計委員會負責考慮外部審計師之委任及審查外部核數師進行之非核算工作，包括有關非核算工作會否對本公司構成任何潛在重大不利影響。於回顧年內，本公司向外部核數師已付或應付供審核及非審核服務之收費如下：

服務種類	人民幣千元
年度審核服務	1,000
非審核服務	250
總額	1,250

於截至2025年12月31日止年度，董事會與審計委員會之間對外聘核數師的挑選、委任、辭任或罷免事宜並無分歧。

7. 股東大會

日期	會議名稱	議案 編號	表決內容(審議通過內容)
2025年6月26日	2024年年度股東大會	1	關於公司2024年年度報告及其摘要的議案
2025年7月7日	2025年 第一次A股類別股東大會	2	關於公司2024年度利潤分配方案的議案
		3	關於<2024年度董事會工作報告>的議案
		4	關於公司2024年度財務決算報告的議案
	2025年 第一次H股類別股東大會	5	關於公司2025年度董事薪酬的議案
		6	關於授予董事會回購H股的一般性授權的議案
		7	關於公司2025年度監事薪酬的議案
		8	關於<2024年度監事會工作報告>的議案
		9	關於公司未來三年(2024-2026年)股東分紅回報規劃的公告的議案
		10	關於續聘公司2025年度境內外財務審計機構及內控審計機構的議案
		1	關於授予董事會回購H股的一般性授權的議案
2025年11月19日	2025年 第一次臨時股東大會	1	關於授予董事會回購H股的一般性授權的議案
2025年12月3日		1	關於取消監事會並修訂<公司章程>、 <股東會議事規則>及<董事會議事規則>的議案
	2025年 第二次A股類別股東大會	2	關於修訂<獨立董事工作制度>的議案
		3	關於修訂<募集資金使用管理辦法>的議案
		4	關於公司2025年前三季度利潤分配方案的議案
	2025年 第二次H股類別股東大會	1	關於取消監事會並修訂<公司章程>、 <股東會議事規則>及<董事會議事規則>的議案
		1	關於取消監事會並修訂<公司章程>、 <股東會議事規則>及<董事會議事規則>的議案
2025年12月29日	2025年 第二次臨時股東大會	1	關於取消監事會及修訂《公司章程》的議案
		2	關於修訂《股東會議事規則》的議案
		3	關於修訂《董事會議事規則》的議案

企業管治報告

董事參與股東大會的情況

姓名	職位	已出席次數／ 可出席次數	出席率
史春寶先生	執行董事	3/3	100%
岳術俊女士	執行董事	3/3	100%
史文玲女士	執行董事、董事長	3/3	100%
解鳳寶先生	執行董事	3/3	100%
王鑫先生	非執行董事	3/3	100%
翁杰先生	獨立非執行董事	3/3	100%
黃德盛先生	獨立非執行董事	3/3	100%
徐泓女士	獨立非執行董事	3/3	100%

8. 股息政策

本公司致力透過可持續的股息政策，在符合股東期望與審慎資本管理兩者之間保持平衡。本公司的股息政策旨在使股東得以分享本公司的利潤，同時為本公司發展預留足夠儲備金。在建議宣佈及派付股息時，本公司會考慮多項因素：包括本集團的實際和預期財務業績、本集團的流動資金水準及未來發展計劃，整體經濟及金融狀況，本集團的商業逾期，可能對本集團業務或財務業績和狀況有影響的內在或外在因素，及董事會認為相關的其他因素。

9. 與股東的溝通

本公司召開股東週年大會，應當於會議召開前最少二十一日前發出書面或電子通訊形式(包括但不限於聯交所網站或本公司網站刊登公告，下同)的通告，將會議擬審議的事項以及舉行會議的日期和地點告知所有在冊股東。

9.1 股東提出提案的權利

公司召開股東會，董事會、審計委員會以及單獨或合計持有公司1%以上股份的股東，有權向公司提出提案。

公司召開股東會，單獨或合計持有公司1%以上股份的股東，可以在股東會召開十日前提出臨時提案並書面提交召集人。召集人應當在收到提案後兩日內發出股東會補充通知，公告臨時提案的內容，並將該臨時提案提交股東會審議。但臨時提案違反法律、行政法規或者公司章程的規定，或者不屬股東會職權範圍的除外。

除前款規定的情形外，召集人在發出股東會通知公告後，不得修改股東會通知中已列明的提案或者增加新的提案。

提案的內容應當屬於公司經營範圍和股東會職權範圍，有明確議題和具體決議事項，並且符合法律、行政法規和本章程的有關規定。

9.2 股東召集會議的權利

股東、獨立董事或者審計委員會要求召集臨時股東會或類別股東會議，應當按照下列程序辦理：

- (一) 單獨或者合併持有在該擬舉行的會議上有表決權(按每股一票基準)的股份股本10%以上(含10%)(不包括庫存股)的股東或審計委員會、過半數獨立董事，可以簽署一份或者數份同樣格式內容的書面要求，(1)提請董事會召集臨時股東會或者類別股東會議，並闡明會議的議題；及(2)在會議議程中加入議案。董事會在收到前述書面要求後10日內提出同意或者不同意召集臨時股東會或者類別股東會議或在會議議程中加入議案的書面反饋意見。前述持股數按股東提出書面要求日計算。
- (二) 董事會同意召開臨時股東會或類別股東會的，將在作出董事會決議後的5日內發出召開股東會或類別股東會的通知，通知中對原提議的變更，應征得原提議人的同意。
- (三) 如果董事會不同意召開臨時股東會或類別股東會提議的，或者在收到提議後10日內未作出反饋的，單獨或者合計持有公司在該擬舉行的會議上有表決權的股份10%以上(含10%)的股東有權向審計委員會提議召開臨時股東會或者類別股東會議，並應當以書面形式向審計委員會提出請求。
- (四) 審計委員會同意召開臨時股東會或類別股東會的，應在收到要求5日內發出召開股東會或類別股東會的通知，通知中對原提議的變更，應征得原提議人的同意。
- (五) 如果審計委員會未在規定期限內發出股東會通知的，視為審計委員會不召集和主持股東會，連續90日以上單獨或合計持有公司10%以上股份的股東可以自行召集和主持，召集的程序應當盡可能與董事會召集股東會議的程序相同。在股東會決議公告前，召集股東的持股比例不得低於10%。

對於審計委員會或股東自行召集的股東會，須書面通知董事會，同時向證券交易所備案，董事會和董事會秘書將予配合。董事會應當提供股權登記日的股東名冊。

審計委員會或者召集股東應在發出股東會通知及股東會決議公告時，向證券交易所提交有關證明材料。

企業管治報告

9.3 股東查詢與通訊

本公司的股東通訊政策包括多種與股東及其他持份者的正式溝通渠道，通過聯交所網站及本公司網站 www.clzd.com 刊發本公司的公告、財務數據、股東大會的通函和通告，以及其他根據有關法律、法規及上市規則等監管要求刊發的資料。股東如有任何查詢，可透過本公司網站的留言功能或直接致函至本公司於香港的主要營業地點，本公司會致力處理股東的查詢。

董事會歡迎股東提出意見，並鼓勵股東出席股東大會以直接向董事會或管理層提出其任何疑慮。董事長及各委員會主席亦會出席年度股東大會及其他股東大會，以回答股東所提出的問題。

有關股東大會投票表決的詳細程序及以投票方式表決的決議案會透過股東通函派發予股東。

年內，本公司已檢討上述股東通訊政策並確認其已包括股東就影響發行人的各種事項發表意見的渠道，以及本公司已為徵求並理解股東和持份者的意見而採取合適、足夠的步驟。因此，本公司認為相關政策得到有效實施。

10. 章程細則及修訂

2025年12月29日，公司召開2025年第二次臨時股東大會會議，審議通過了關於取消監事會及修訂《公司章程》的事項。

11. 控股股東作出的不競爭承諾

史春寶先生和岳術俊女士為本公司控股股東(定義見上市規則)(「**控股股東**」)。各控股股東向本公司確認，彼等概無從事任何直接或間接與本集團業務構成或可能構成競爭的業務(本集團除外)或在當中擁有權益。為保障本集團免受任何潛在競爭影響，控股股東已於2015年2月14日作出以本集團為受益人的不可撤回不競爭承諾(「**不競爭契據**」)。相關詳情載於本公司日期為2015年2月27日的招股章程「與控股股東及董事的關係—不競爭契據」一節。各控股股東向本公司確認已遵守不競爭契據，而本公司獨立非執行董事已審閱不競爭契據的遵守及執行狀況，並確認其項下的所有承諾均得到遵守。

12. 企業管治職能

董事會負責履行企業管治守則的守則條文第A.2.1條所載的職責。於截至2025年12月31日止年度，董事會已審閱本公司企業管治政策及常規、董事及高級管理層的培訓及持續專業發展、本公司有關遵守法律及監管要求的政策及常規、遵守標準守則及僱員書面指引，以及本公司遵守本企業管治報告的企業管治守則及披露。

13. 風險管理及內部控制

董事會深明其對風險管理及內部控制系統負有責任，並檢討該等制度的成效。該等制度旨在管理而非消除未能達成業務目標的風險，而且只能就不會有重大的失實陳述或損失作出合理而非絕對的保證。

董事會有責任評估及釐定其為達成本公司策略目標時所願意接納的風險性質及程度，並設立及維持合適及有效的風險管理及內部控制系統。

審計委員會協助董事會帶領管理層及監督風險管理及內部控制系統的設計、實施及監察。

本公司已制定及採納各項風險管理程序及指引，為主要業務過程及辦公室職能界定執行權力，包括證券買賣政策、生產及火警安全監控系統、防止職業病的方法、有關使用公章的指引、保密控制政策(更新版本)、僱員參與外部培訓的政策、資料管理及移交指引。

各分部／部門均定期進行內部控制評估，以識別可能影響本集團業務及包括主要營運及財務流程、監管合規及信息安全在內多個方面的潛在風險。管理層與各分部／部門領導相互配合，評估發生風險事件的可能性並提供應對計劃，亦監控風險管理程序。

年內，本公司針對監管合規風險進行識別，並就年報有存在補充空間的披露事項，和未能適時發布董事會會議通知公告的情況，增設復核節點，為相關部門進行專項培訓，彌補內控缺漏導致遵守規則的偏離情況。董事會確認，本公司於截至 2025年12月31日止年度的風險管理及內部控制系統在所有重大方面均屬有效。

內部控制團隊負責獨立檢討風險管理及內部控制系統的充足性及有效性。內部控制團隊檢討有關會計實踐及所有重大監控等重要事宜，並提供其結果及建議以供審計委員會作出改善。

董事會透過審計委員會協助，於截至2025年12月31日止年度對風險管理及內部控制系統進行每年一次的年度檢討，並認為有關係統為有效及充足。年度檢討亦涵蓋財務申報及內部審計職能以及員工資格、經驗及相關資源。

舉報程序已實施，以便本公司僱員可暗中就本公司刑事罪行、財務不正當行為或其他事宜提出關注。

本公司已制定其內幕消息政策，作為本公司董事、高級職員及本公司所有相關僱員的一般指引，以確保本公司根據適用法律及法規，以公平且及時的方式向公眾人士發佈內幕消息。

控制程序已實施，以明確禁止任何未經許可的人士存取及使用內幕消息。

審計報告



大信會計師事務所
北京市海澱區知春路1號
學院國際大廈22層2206
郵編100083

WUYIGE Certified Public Accountants. LLP
Room 2206 22/F, Xueyuan International Tower
No.1 Zhichun Road, Haidian Dist.
Beijing, China, 100083

電話 Telephone: +86 (10) 82330558
傳真 Fax: +86 (10) 82327668
網址 Internet: www.daxin CPA.com.cn

大信審字[2026]第3-00243號

北京市春立正達醫療器械股份有限公司全體股東：

一、審計意見

我們審計了北京市春立正達醫療器械股份有限公司(以下簡稱「貴公司」)的財務報表，包括2025年12月31日的合併及母公司資產負債表，2025年度的合併及母公司利潤表、合併及母公司現金流量表、合併及母公司股東權益變動表，以及財務報表附註。

我們認為，後附的財務報表在所有重大方面按照企業會計準則的規定編製，公允反映了貴公司2025年12月31日的合併及母公司財務狀況以及2025年度的合併及母公司經營成果和合併及母公司現金流量。

二、形成審計意見的基礎

我們按照中國註冊會計師審計準則的規定執行了審計工作。審計報告的「註冊會計師對財務報表審計的責任」部分進一步闡述了我們在這些準則下的責任。按照中國註冊會計師職業道德守則和中國註冊會計師獨立性準則，我們獨立於貴公司，並履行了職業道德方面的其他責任。我們在審計中遵守了適用於公眾利益實體財務報表審計的獨立性要求。

我們相信，我們獲取的審計證據是充分、適當的，為發表審計意見提供了基礎。

三、關鍵審計事項

關鍵審計事項是我們根據職業判斷，認為對本期財務報表審計最為重要的事項。這些事項的應對以對財務報表整體進行審計並形成審計意見為背景，我們不對這些事項單獨發表意見。

(一) 收入確認

1、事項描述

如財務報表附註三(二十二)、五(三十一)所述，貴公司主營業務為骨科內植入等醫療器械產品的研發、生產和銷售。2025年度，貴公司實現營業收入1,045,766,405.34元，同比上升29.77%。鑒於營業收入是貴公司的關鍵業務指標之一，營業收入確認是否恰當對經營成果產生重大影響，收入核算的準確性以及是否確認在恰當的會計期間可能存在潛在錯報風險。因此，我們將收入確認識別為關鍵審計事項。

2、 審計應對

我們針對收入確認主要執行了以下審計程序：

- (1) 了解並評估了貴公司與收入確認相關的關鍵內部控制，選取樣本檢查銷售合同，識別合同中的履約義務（即客戶取得相關商品控制權），評價收入確認時點是否符合企業會計準則的要求，覆核相關會計政策是否正確且一貫運用；
- (2) 對收入和成本執行分析程序，包括：本期各月收入、成本、毛利波動，主要產品類別本期收入、成本、毛利率與上期比較分析等分析程序；
- (3) 結合應收賬款的審計，對主要客戶函證其交易額及往來餘額，對未回函的客戶執行替代測試，以確認相關收入的發生和準確性；
- (4) 選取樣本，檢查收入發生的支持性證據，包括核對合同、發票、出庫單、出口報關單、客戶簽收記錄等，以評價貴公司收入的真實性；
- (5) 檢查貴公司與關聯方的交易記錄，以確定交易的必要性和公允性；選取部分客戶樣本，通過核查客戶工商信息與貴公司控股股東、高管等信息進行比對，以評估客戶與貴公司是否存在關聯關係；
- (6) 對營業收入的確認執行截止性測試，以判斷相關的收入是否記錄在恰當的會計期間。

（二）應收賬款壞賬準備計提

1、 事項描述

如財務報表附註三（十一）、五（四）所述，截止2025年12月31日貴公司應收賬款餘額為289,530,327.48元，截止2025年12月31日貴公司針對應收賬款計提的壞賬準備餘額為64,073,768.60元。

貴公司管理層根據各項應收賬款的信用風險特徵，以單項應收賬款或應收賬款組合為基礎，按照相當於整個存續期內的預計信用損失金額為基礎確認其損失準備：對於以單項為基礎計量預期信用損失的應收賬款，管理層綜合考慮有關過去事項、當前狀況及未來經濟狀況等有依據的信息，估計預期收取的現金流量，據此確定應計提的壞賬準備；對於以組合為基礎計量預期信用損失的應收賬款，參照歷史信用損失經驗，並根據前瞻性估計予以調整，編製應收賬款賬齡與違約損失率對照表，據此確定應計提的壞賬準備。

由於應收賬款壞賬準備的計提涉及重大管理層判斷，我們將應收賬款壞賬準備確認識別為關鍵審計事項。

審計報告

2、 審計應對

我們針對應收賬款壞賬準備計提主要執行了以下審計程序：

- (1) 了解與應收款項日常管理及可收回性評估相關的內控制度，並對其設計及運行有效性進行評估、測試；
- (2) 通過檢查銷售合同及對管理層的訪談，了解和評估了公司的應收賬款損失準備政策；覆核管理層制定的相關會計政策是否符合新金融工具準則的相關規定；
- (3) 覆核貴公司應收賬款賬齡劃分的準確性，重點關注了管理層對賬齡1年以上的大額應收賬款可回收性的判斷情況；我們對管理層關於應收賬款可回收性的判斷進行了審視，通過檢查歷史付款記錄、期後回款等證據及結合應收賬款函證程序的結果，對管理層判斷的恰當性進行了分析；
- (4) 根據貴公司的會計政策，結合應收賬款賬齡覆核了壞賬準備計算的準確性。

(三) 存貨跌價準備的確認

1、 事項描述

如財務報表附註三(十二)、五(七)所述，截止2025年12月31日貴公司存貨餘額為599,994,361.16元，截止2025年12月31日貴公司針對存貨計提的存貨跌價準備金額為64,068,901.77元。

貴公司資產負債表日，存貨按照成本與可變現淨值孰低計量，當期可變現淨值低於成本時，提取存貨跌價準備，並按單個存貨項目計提存貨跌價準備，但對於數量繁多、單價較低的存貨，按照存貨類別計提存貨跌價準備，與在同一地區生產和銷售的產品系列相關、具有相同或類似最終用途或目的，且難以與其他項目分開計量的存貨，合併計提存貨跌價準備。

由於存貨跌價準備對財務報表影響重大，涉及管理層的重大判斷和估計，因此我們將存貨跌價準備識別為關鍵審計事項。

2、 審計應對

- (1) 了解與存貨日常管理及計提存貨跌價準備的流程和內部控制，並對其設計及運行有效性進行評估、測試；
- (2) 了解並評價公司存貨跌價準備計提政策的適當性；
- (3) 獲取期末存貨清單，對存貨實施監盤、檢查存貨的數量、狀況及產品有效期等；
- (4) 取得管理層編製的存貨跌價準備計算表，執行存貨減值測試覆核程序，檢查分析可變現淨值的合理性，評估存貨跌價準備計提及轉銷的準確性。

四、其他信息

貴公司管理層(以下簡稱管理層)對其他信息負責。其他信息包括貴公司2025年年度報告中涵蓋的信息，但不包括財務報表和我們的審計報告。

我們對財務報表發表的審計意見並不涵蓋其他信息，我們也不對其他信息發表任何形式的鑒證結論。

結合我們對財務報表的審計，我們的責任是閱讀其他信息，在此過程中，考慮其他信息是否與財務報表或我們在審計過程中了解到的情況存在重大不一致或者似乎存在重大錯報。

基於我們已執行的工作，如果我們確定其他信息存在重大錯報，我們應當報告該事實。在這方面，我們無任何事項需要報告。

五、管理層和治理層對財務報表的責任

管理層負責按照企業會計準則的規定編製財務報表，使其實現公允反映，並設計、執行和維護必要的內部控制，以使財務報表不存在由於舞弊或錯誤導致的重大錯報。

在編製財務報表時，管理層負責評估貴公司的持續經營能力，披露與持續經營相關的事項(如適用)，並運用持續經營假設，除非管理層計劃清算貴公司、終止運營或別無其他現實的選擇。

治理層負責監督貴公司的財務報告過程。

六、註冊會計師對財務報表審計的責任

我們的目標是對財務報表整體是否不存在由於舞弊或錯誤導致的重大錯報獲取合理保證，並出具包含審計意見的審計報告。合理保證是高水平的保證，但並不能保證按照審計準則執行的審計在某一重大錯報存在時總能發現。錯報可能由於舞弊或錯誤導致，如果合理預期錯報單獨或匯總起來可能影響財務報表使用者依據財務報表作出的經濟決策，則通常認為錯報是重大的。

審計報告

在按照審計準則執行審計工作的過程中，我們運用職業判斷，並保持職業懷疑。同時，我們也執行以下工作：

- (一) 識別和評估由於舞弊或錯誤導致的財務報表重大錯報風險，設計和實施審計程序以應對這些風險，並獲取充分、適當的審計證據，作為發表審計意見的基礎。由於舞弊可能涉及串通、偽造、故意遺漏、虛假陳述或凌駕於內部控制之上，未能發現由於舞弊導致的重大錯報的風險高於未能發現由於錯誤導致的重大錯報的風險。
- (二) 了解與審計相關的內部控制，以設計恰當的審計程序。
- (三) 評價管理層選用會計政策的恰當性和作出會計估計及相關披露的合理性。
- (四) 對管理層使用持續經營假設的恰當性得出結論。同時，根據獲取的審計證據，就可能導致對貴公司持續經營能力產生重大疑慮的事項或情況是否存在重大不確定性得出結論。如果我們得出結論認為存在重大不確定性，審計準則要求我們在審計報告中提請報表使用者注意財務報表中的相關披露；如果披露不充分，我們應當發表非無保留意見。我們的結論基於截至審計報告日可獲得的信息。然而，未來的事項或情況可能導致貴公司不能持續經營。
- (五) 評價財務報表的總體列報、結構和內容，並評價財務報表是否公允反映相關交易和事項。
- (六) 就貴公司中實體或業務活動的財務信息獲取充分、恰當的審計證據，以對財務報表發表審計意見。我們負責指導、監督和執行集團審計，並對審計意見承擔全部責任。

我們與治理層就計劃的審計範圍、時間安排和重大審計發現等事項進行溝通，包括溝通我們在審計中識別出的值得關注的內部控制缺陷。

我們還就已遵守與獨立性相關的職業道德要求向治理層提供聲明，並與治理層溝通可能被合理認為影響我們獨立性的所有關係和其他事項，以及相關的防範措施(如適用)。

從與治理層溝通過的事項中，我們確定哪些事項對本期財務報表審計最為重要，因而構成關鍵審計事項。我們在審計報告中描述這些事項，除非法律法規禁止公開披露這些事項，或在極少數情形下，如果合理預期在審計報告中溝通某事項造成的負面後果超過在公眾利益方面產生的益處，我們確定不應在審計報告中溝通該事項。

大信會計師事務所(特殊普通合夥)
中國·北京

中國註冊會計師：(項目合夥人)

中國註冊會計師：

二〇二六年三月三十日

合併資產負債表

編製單位：北京市春立正達醫療器械股份有限公司

2025年12月31日

單位：人民幣元

項目	附註	期末餘額	期初餘額
流動資產：			
貨幣資金	五(一)	1,409,120,983.52	1,139,778,517.24
交易性金融資產	五(二)	811,246,684.93	745,797,775.34
衍生金融資產			
應收票據	五(三)	4,253,186.08	160,052,600.00
應收賬款	五(四)	225,456,558.88	218,658,632.35
應收款項融資			
預付款項	五(五)	4,851,870.27	2,993,330.49
其他應收款	五(六)	222,608.48	177,919.45
其中：應收利息			
應收股利			
存貨	五(七)	535,925,459.39	550,842,677.89
其中：數據資源			
合同資產			
持有待售資產			
一年內到期的非流動資產			
其他流動資產	五(八)	20,422,698.85	22,179,673.24
流動資產合計		3,011,500,050.40	2,840,481,126.00
非流動資產：			
債權投資			
其他債權投資			
長期應收款			
長期股權投資			
其他權益工具投資			
其他非流動金融資產			
投資性房地產			
固定資產	五(九)	354,149,308.67	311,008,174.74
在建工程	五(十)	129,329,592.01	156,777,773.93
生產性生物資產			
油氣資產			
使用權資產	五(十一)	3,840,500.22	1,017,028.37
無形資產	五(十二)	119,787,805.08	127,569,991.24
其中：數據資源			
開發支出			
其中：數據資源			
商譽	五(十三)		
長期待攤費用			
遞延所得稅資產	五(十四)	30,336,378.81	26,113,029.08
其他非流動資產	五(十五)	12,191,225.94	2,767,859.62
非流動資產合計		649,634,810.73	625,253,856.98
資產總計		3,661,134,861.13	3,465,734,982.98

合併資產負債表

編製單位：北京市春立正達醫療器械股份有限公司

2025年12月31日

單位：人民幣元

項目	附註	期末餘額	期初餘額
流動負債：			
短期借款			
交易性金融負債			
衍生金融負債			
應付票據			
應付賬款	五(十七)	160,772,940.21	227,845,174.60
預收款項			
合同負債	五(十八)	82,166,218.34	128,563,190.58
應付職工薪酬	五(十九)	68,607,725.23	52,272,626.41
應交稅費	五(二十)	26,060,319.15	6,656,073.81
其他應付款	五(二十一)	181,961,490.77	69,459,231.16
其中：應付利息			
應付股利		80,260,246.29	
持有待售負債			
一年內到期的非流動負債	五(二十二)	2,677,095.45	682,121.00
其他流動負債	五(二十三)	56,357,165.80	61,266,897.36
流動負債合計		578,602,954.95	546,745,314.92
非流動負債：			
長期借款			
應付債券			
其中：優先股			
永續債			
租賃負債	五(二十四)	598,047.04	184,315.07
長期應付款			
長期應付職工薪酬			
預計負債			
遞延收益	五(二十五)	82,494,938.18	86,749,559.54
遞延所得稅負債	五(十四)	12,446,459.51	10,711,656.65
其他非流動負債			
非流動負債合計		95,539,444.73	97,645,531.26
負債合計		674,142,399.68	644,390,846.18

合併資產負債表

編製單位：北京市春立正達醫療器械股份有限公司

2025年12月31日

單位：人民幣元

項目	附註	期末餘額	期初餘額
股東權益：			
股本	五(二十六)	383,568,500.00	383,568,500.00
其他權益工具			
其中：優先股			
永續債			
資本公積	五(二十七)	1,044,799,419.83	1,044,799,419.83
減：庫存股	五(二十八)	20,008,021.82	12,018,864.19
其他綜合收益			
專項儲備			
盈餘公積	五(二十九)	225,066,727.32	195,115,661.94
未分配利潤	五(三十)	1,352,041,210.82	1,208,437,565.70
歸屬於母公司股東權益合計		2,985,467,836.15	2,819,902,283.28
少數股東權益		1,524,625.30	1,441,853.52
股東權益合計		2,986,992,461.45	2,821,344,136.80
負債和股東權益總計		3,661,134,861.13	3,465,734,982.98

公司負責人：

主管會計工作負責人：

會計機構負責人：

母公司資產負債表

編製單位：北京市春立正達醫療器械股份有限公司

2025年12月31日

單位：人民幣元

項目	附註	期末餘額	期初餘額
流動資產：			
貨幣資金		1,397,600,534.22	1,125,903,358.38
交易性金融資產		811,246,684.93	745,797,775.34
衍生金融資產			
應收票據		3,414,865.08	160,052,600.00
應收賬款	十七(一)	246,203,911.42	231,372,813.91
應收款項融資			
預付款項		4,585,560.99	2,881,611.25
其他應收款	十七(二)	15,334,436.60	13,923,769.78
其中：應收利息			
應收股利			
存貨		523,704,385.51	540,109,911.42
其中：數據資源			
合同資產			
持有待售資產			
一年內到期的非流動資產			
其他流動資產		18,905,708.49	20,261,403.51
流動資產合計		3,020,996,087.24	2,840,303,243.59
非流動資產：			
債權投資			
其他債權投資			
長期應收款			
長期股權投資	十七(三)	40,715,263.00	33,715,263.00
其他權益工具投資			
其他非流動金融資產			
投資性房地產			
固定資產		321,820,207.37	286,993,290.76
在建工程		126,626,839.71	155,579,101.37
生產性生物資產			
油氣資產			
使用權資產		3,669,453.13	709,143.60
無形資產		119,467,459.31	127,171,909.59
其中：數據資源			
開發支出			
其中：數據資源			
商譽			
長期待攤費用			
遞延所得稅資產		28,911,069.97	24,409,040.22
其他非流動資產		11,713,215.14	785,948.12
非流動資產合計		652,923,507.63	629,363,696.66
資產總計		3,673,919,594.87	3,469,666,940.25

母公司資產負債表

編製單位：北京市春立正達醫療器械股份有限公司

2025年12月31日

單位：人民幣元

項目	附註	期末餘額	期初餘額
流動負債：			
短期借款			
交易性金融負債			
衍生金融負債			
應付票據			
應付賬款		175,562,503.57	263,683,152.53
預收款項			
合同負債		78,765,871.54	123,134,062.85
應付職工薪酬		64,031,887.43	48,146,738.25
應交稅費		25,375,305.73	5,600,922.19
其他應付款		247,037,995.15	136,442,400.52
其中：應付利息			
應付股利		80,260,246.29	
持有待售負債			
一年內到期的非流動負債		2,536,956.23	546,781.21
其他流動負債		53,992,418.88	58,039,357.62
流動負債合計		647,302,938.53	635,593,415.17
非流動負債：			
長期借款			
應付債券			
其中：優先股			
永續債		553,871.15	
租賃負債			
長期應付款			
長期應付職工薪酬			
預計負債			
遞延收益		15,931,719.74	18,226,121.54
遞延所得稅負債		12,368,959.51	10,619,156.65
其他非流動負債			
非流動負債合計		28,854,550.40	28,845,278.19
負債合計		676,157,488.93	664,438,693.36

母公司資產負債表

編製單位：北京市春立正達醫療器械股份有限公司

2025年12月31日

單位：人民幣元

項目	附註	期末餘額	期初餘額
股東權益：			
股本		383,568,500.00	383,568,500.00
其他權益工具			
其中：優先股			
永續債			
資本公積		1,044,799,419.83	1,044,799,419.83
減：庫存股		20,008,021.82	12,018,864.19
其他綜合收益			
專項儲備			
盈餘公積		225,066,727.32	195,115,661.94
未分配利潤		1,364,335,480.61	1,193,763,529.31
股東權益合計		2,997,762,105.94	2,805,228,246.89
負債和股東權益總計		3,673,919,594.87	3,469,666,940.25

公司負責人：

主管會計工作負責人：

會計機構負責人：

合併利潤表

編製單位：北京市春立正達醫療器械股份有限公司

2025年度

單位：人民幣元

項目	附註	本期發生額	上期發生額
一、營業收入	五(三十一)	1,045,766,405.34	805,857,022.19
減：營業成本	五(三十一)	355,128,323.72	268,952,851.12
税金及附加	五(三十二)	10,178,302.28	7,723,578.58
銷售費用	五(三十三)	198,182,667.23	240,247,102.81
管理費用	五(三十四)	52,257,644.14	45,290,473.71
研發費用	五(三十五)	118,503,200.20	133,096,848.59
財務費用	五(三十六)	-11,396,352.36	-17,067,794.63
其中：利息費用		39,150.21	44,939.07
利息收入		15,278,391.56	16,309,711.03
加：其他收益	五(三十七)	11,210,787.30	20,609,609.96
投資收益(損失以「-」號填列)	五(三十八)	6,315,413.45	10,980,482.17
其中：對聯營企業和合營企業的投資收益			
以攤餘成本計量的金融資產終止確認收益			
淨敞口套期收益(損失以「-」號填列)			
公允價值變動收益(損失以「-」號填列)	五(三十九)	8,742,663.00	9,434,830.14
信用減值損失(損失以「-」號填列)	五(四十)	-9,700,984.89	-4,186,610.52
資產減值損失(損失以「-」號填列)	五(四十一)	-37,239,267.09	-33,776,793.41
資產處置收益(損失以「-」號填列)	五(四十二)	3,848.03	39,213.61
二、營業利潤(虧損以「-」號填列)		302,245,079.93	130,714,693.96
加：營業外收入	五(四十三)	204,535.55	987,389.36
減：營業外支出	五(四十四)	737,901.89	102,914.25
三、利潤總額(虧損總額以「-」號填列)		301,711,713.59	131,599,169.07
減：所得稅費用	五(四十五)	29,086,594.22	6,937,885.57
四、淨利潤(淨虧損以「-」號填列)		272,625,119.37	124,661,283.50
(一) 按經營持續性分類：			
1. 持續經營淨利潤(淨虧損以「-」號填列)		272,625,119.37	124,661,283.50
2. 終止經營淨利潤(淨虧損以「-」號填列)			
(二) 按所有權歸屬分類：			
1. 歸屬於母公司股東的淨利潤			
(淨虧損以「-」號填列)		272,542,347.59	124,988,009.59
2. 少數股東損益(淨虧損以「-」號填列)		82,771.78	-326,726.09

合併利潤表

編製單位：北京市春立正達醫療器械股份有限公司

2025年度

單位：人民幣元

項目	附註	本期發生額	上期發生額
五、其他綜合收益的稅後淨額			
（一）歸屬母公司股東的其他綜合收益的稅後淨額			
（二）歸屬於少數股東的其他綜合收益的稅後淨額			
六、綜合收益總額		272,625,119.37	124,661,283.50
（一）歸屬於母公司股東的綜合收益總額		272,542,347.59	124,988,009.59
（二）歸屬於少數股東的綜合收益總額		82,771.78	-326,726.09
七、每股收益			
（一）基本每股收益		0.71	0.33
（二）稀釋每股收益		0.71	0.33

公司負責人：

主管會計工作負責人：

會計機構負責人：

母公司利潤表

編製單位：北京市春立正達醫療器械股份有限公司

2025年度

單位：人民幣元

項目	附註	本期發生額	上期發生額
一、營業收入	十七(四)	1,060,196,351.83	818,735,071.62
減：營業成本	十七(四)	392,482,145.84	306,561,194.40
税金及附加		9,905,870.02	7,292,565.64
銷售費用		196,861,582.71	233,543,594.51
管理費用		49,608,435.68	41,795,396.48
研發費用		115,096,728.39	126,651,894.84
財務費用		-11,489,033.57	-17,055,629.57
其中：利息費用		30,981.43	36,537.14
利息收入		15,270,283.19	16,276,329.78
加：其他收益		8,617,535.54	18,654,412.50
投資收益(損失以「-」號填列)	十七(五)	46,315,413.45	10,980,482.17
其中：對聯營企業和合營企業的投資收益			
以攤餘成本計量的金融資產終止確認收益			
淨敞口套期收益(損失以「-」號填列)			
公允價值變動收益(損失以「-」號填列)		8,742,663.00	9,434,830.14
信用減值損失(損失以「-」號填列)		-5,904,524.07	192,782.98
資產減值損失(損失以「-」號填列)		-37,239,156.47	-19,929,341.87
資產處置收益(損失以「-」號填列)		3,848.03	39,213.61
二、營業利潤(虧損以「-」號填列)		328,266,402.24	139,318,434.85
加：營業外收入		202,159.49	869,059.09
減：營業外支出		635,115.14	102,914.25
三、利潤總額(虧損總額以「-」號填列)		327,833,446.59	140,084,579.69
減：所得稅費用		28,322,792.82	4,787,212.87
四、淨利潤(淨虧損以「-」號填列)		299,510,653.77	135,297,366.82
(一) 持續經營淨利潤(淨虧損以「-」號填列)		299,510,653.77	135,297,366.82
(二) 終止經營淨利潤(淨虧損以「-」號填列)			

母公司利潤表

編製單位：北京市春立正達醫療器械股份有限公司
2025年度
單位：人民幣元

項目	附註	本期發生額	上期發生額
五、其他綜合收益的稅後淨額			
(一) 不能重分類進損益的其他綜合收益			
(二) 將重分類進損益的其他綜合收益			
六、綜合收益總額		299,510,653.77	135,297,366.82
七、每股收益			
(一) 基本每股收益		0.78	0.35
(二) 稀釋每股收益		0.78	0.35

公司負責人：

主管會計工作負責人：

會計機構負責人：

合併現金流量表

編製單位：北京市春立正達醫療器械股份有限公司

2025年度

單位：人民幣元

項目	附註	本期發生額	上期發生額
一、經營活動產生的現金流量：			
銷售商品、提供勞務收到的現金		1,162,512,413.23	898,017,108.57
收到的稅費返還		2,825,763.95	12,079,193.04
收到其他與經營活動有關的現金	五(四十六)	52,637,106.33	44,382,434.75
經營活動現金流入小計		1,217,975,283.51	954,478,736.36
購買商品、接受勞務支付的現金		375,083,907.55	357,543,776.96
支付給職工以及為職工支付的現金		187,210,571.05	246,954,981.06
支付的各項稅費		47,771,951.17	75,353,479.95
支付其他與經營活動有關的現金	五(四十六)	203,068,928.66	276,526,049.32
經營活動現金流出小計		813,135,358.43	956,378,287.29
經營活動產生的現金流量淨額		404,839,925.08	-1,899,550.93
二、投資活動產生的現金流量：			
收回投資收到的現金		1,689,000,000.00	2,330,000,000.00
取得投資收益收到的現金		15,609,166.86	20,636,632.87
處置固定資產、無形資產和其他長期資產收回的現金淨額		23,000.00	21,000.00
處置子公司及其他營業單位收到的現金淨額			
收到其他與投資活動有關的現金			
投資活動現金流入小計		1,704,632,166.86	2,350,657,632.87
購建固定資產、無形資產和其他長期資產支付的現金		59,127,974.35	49,171,760.26
投資支付的現金		1,755,000,000.00	2,244,000,000.00
取得子公司及其他營業單位支付的現金淨額		2,200,000.00	1,650,000.00
支付其他與投資活動有關的現金			
投資活動現金流出小計		1,816,327,974.35	2,294,821,760.26
投資活動產生的現金流量淨額		-111,695,807.49	55,835,872.61

合併現金流量表

編製單位：北京市春立正達醫療器械股份有限公司

2025年度

單位：人民幣元

項目	附註	本期發生額	上期發生額
三、籌資活動產生的現金流量：			
吸收投資收到的現金			
其中：子公司吸收少數股東投資收到的現金			
取得借款收到的現金			
收到其他與籌資活動有關的現金			
<hr/>			
籌資活動現金流入小計			
<hr/>			
償還債務支付的現金			
分配股利、利潤或償付利息支付的現金		18,727,390.80	170,533,715.46
其中：子公司支付給少數股東的股利、利潤			
支付其他與籌資活動有關的現金	五(四十六)	10,787,049.43	12,605,553.29
<hr/>			
籌資活動現金流出小計		29,514,440.23	183,139,268.75
<hr/>			
籌資活動產生的現金流量淨額		-29,514,440.23	-183,139,268.75
<hr/>			
四、匯率變動對現金及現金等價物的影響		-174,841.04	2,207,522.06
<hr/>			
五、現金及現金等價物淨增加額		263,454,836.32	-126,995,425.01
加：期初現金及現金等價物餘額		1,139,017,650.66	1,266,013,075.67
<hr/>			
六、期末現金及現金等價物餘額		1,402,472,486.98	1,139,017,650.66

公司負責人：

主管會計工作負責人：

會計機構負責人：

母公司現金流量表

編製單位：北京市春立正達醫療器械股份有限公司

2025年度

單位：人民幣元

項目	附註	本期發生額	上期發生額
一、經營活動產生的現金流量：			
銷售商品、提供勞務收到的現金		1,178,229,996.13	886,028,683.44
收到的稅費返還		2,825,763.95	12,079,193.04
收到其他與經營活動有關的現金		52,370,969.15	71,744,029.94
經營活動現金流入小計		1,233,426,729.23	969,851,906.42
購買商品、接受勞務支付的現金		457,189,064.24	410,417,247.13
支付給職工以及為職工支付的現金		166,335,743.20	224,363,901.84
支付的各项稅費		43,777,445.09	68,582,403.79
支付其他與經營活動有關的現金		205,463,247.90	274,698,028.16
經營活動現金流出小計		872,765,500.43	978,061,580.92
經營活動產生的現金流量淨額		360,661,228.80	-8,209,674.50
二、投資活動產生的現金流量：			
收回投資收到的現金		1,689,000,000.00	2,330,000,000.00
取得投資收益收到的現金		55,609,166.86	20,636,632.87
處置固定資產、無形資產和其他長期資產收回的現金淨額		23,000.00	21,000.00
處置子公司及其他營業單位收到的現金淨額			
收到其他與投資活動有關的現金			
投資活動現金流入小計		1,744,632,166.86	2,350,657,632.87
購建固定資產、無形資產和其他長期資產支付的現金		45,745,252.51	36,649,878.87
投資支付的現金		1,764,200,000.00	2,247,650,000.00
取得子公司及其他營業單位支付的現金淨額			
支付其他與投資活動有關的現金			
投資活動現金流出小計		1,809,945,252.51	2,284,299,878.87
投資活動產生的現金流量淨額		-65,313,085.65	66,357,754.00

母公司現金流量表

編製單位：北京市春立正達醫療器械股份有限公司

2025年度

單位：人民幣元

項目	附註	本期發生額	上期發生額
三、籌資活動產生的現金流量：			
吸收投資收到的現金			
取得借款收到的現金			
收到其他與籌資活動有關的現金			
籌資活動現金流入小計			
償還債務支付的現金			
分配股利、利潤或償付利息支付的現金		18,727,390.80	170,533,715.46
支付其他與籌資活動有關的現金		10,636,365.43	12,573,264.19
籌資活動現金流出小計		29,363,756.23	183,106,979.65
籌資活動產生的現金流量淨額		-29,363,756.23	-183,106,979.65
四、匯率變動對現金及現金等價物的影響		-174,841.04	2,207,522.06
五、現金及現金等價物淨增加額		265,809,545.88	-122,751,378.09
加：期初現金及現金等價物餘額		1,125,142,491.80	1,247,893,869.89
六、期末現金及現金等價物餘額		1,390,952,037.68	1,125,142,491.80

公司負責人：

主管會計工作負責人：

會計機構負責人：

合併股東權益變動表

編製單位：北京市春立正達醫療器械股份有限公司

2025年度

單位：人民幣元

項目	本期												
	歸屬於母公司股東權益											少數股東權益	股東權益合計
	其他權益工具				資本公積	減：庫存股	其他綜合收益	專項儲備	盈餘公積	未分配利潤	小計		
股本	優先股	永續債	其他										
一、上年期末餘額	383,568,500.00			1,044,799,419.83	12,018,864.19			195,115,661.94	1,208,437,565.70	2,819,902,283.28	1,441,853.52	2,821,344,136.80	
加：會計政策變更													
前期差錯更正													
其他													
二、本年期初餘額	383,568,500.00			1,044,799,419.83	12,018,864.19			195,115,661.94	1,208,437,565.70	2,819,902,283.28	1,441,853.52	2,821,344,136.80	
三、本期增減變動金額(減少以“-”號填列)					7,989,157.63			29,951,065.38	143,603,645.12	165,565,552.87	82,771.78	165,648,324.65	
(一) 綜合收益總額									272,542,347.59	272,542,347.59	82,771.78	272,625,119.37	
(二) 股東投入和減少資本					7,989,157.63					-7,989,157.63		-7,989,157.63	
1. 股東投入的普通股					7,989,157.63					-7,989,157.63		-7,989,157.63	
2. 其他權益工具持有者投入資本													
3. 股份支付計入所有者權益的金額													
4. 其他													
(三) 利潤分配								29,951,065.38	-128,938,702.47	-98,987,637.09		-98,987,637.09	
1. 提取盈餘公積								29,951,065.38	-29,951,065.38				
2. 對股東的分配									-98,987,637.09	-98,987,637.09		-98,987,637.09	
3. 其他													
(四) 股東權益內部結構													
1. 資本公積轉增股本													
2. 盈餘公積轉增股本													
3. 盈餘公積彌補虧損													
4. 設定受益計劃變動數結轉留存收益													
5. 其他綜合收益結轉留存收益													
6. 其他													
(五) 專項儲備													
1. 本期提取													
2. 本期使用													
(六) 其他													
四、本期期末餘額	383,568,500.00			1,044,799,419.83	20,008,021.82			225,066,727.32	1,352,041,210.82	2,985,467,836.15	1,524,625.30	2,986,992,461.45	

公司負責人：

主管會計工作負責人：

會計機構負責人：

合併股東權益變動表

編製單位：北京市春立正達醫療器械股份有限公司

2025年度

單位：人民幣元

項目	上期											少數股東 權益	股東權益 合計
	歸屬於母公司股東權益										小計		
	其他權益工具				資本公積	減：庫存股	其他 綜合收益	專項儲備	盈餘公積	未分配 利潤			
股本	優先股	永續債	其他										
一、上年期末餘額	383,568,500.00			1,044,799,419.83					181,585,925.26	1,267,513,008.25	2,877,466,853.34	1,768,579.61	2,879,235,432.95
加：會計政策變更													
前期差錯更正													
其他													
二、本年期初餘額	383,568,500.00			1,044,799,419.83					181,585,925.26	1,267,513,008.25	2,877,466,853.34	1,768,579.61	2,879,235,432.95
三、本期增減變動金額(減少以“-”號填列)						12,018,864.19			13,529,736.68	-59,075,442.55	-57,584,570.06	-326,726.09	-57,891,296.15
(一) 綜合收益總額										124,988,009.59	124,988,009.59	-326,726.09	124,661,283.50
(二) 股東投入和減少資本						12,018,864.19					-12,018,864.19		-12,018,864.19
1. 股東投入的普通股						12,018,864.19					-12,018,864.19		-12,018,864.19
2. 其他權益工具持有者投入資本													
3. 股份支付計入所有者權益的金額													
4. 其他													
(三) 利潤分配									13,529,736.68	-184,063,452.14	-170,533,715.46		-170,533,715.46
1. 提取盈餘公積									13,529,736.68	-13,529,736.68			
2. 對股東的分配										-170,533,715.46	-170,533,715.46		-170,533,715.46
3. 其他													
(四) 股東權益內部結構													
1. 資本公積轉增股本													
2. 盈餘公積轉增股本													
3. 盈餘公積彌補虧損													
4. 設定受益計劃變動額結轉留存收益													
5. 其他綜合收益結轉留存收益													
6. 其他													
(五) 專項儲備													
1. 本期提取													
2. 本期使用													
(六) 其他													
四、本期末餘額	383,568,500.00			1,044,799,419.83		12,018,864.19			195,115,661.94	1,208,437,565.70	2,819,902,283.28	1,441,853.52	2,821,344,136.80

公司負責人：

主管會計工作負責人：

會計機構負責人：

母公司股東權益變動表

編製單位：北京市春立正達醫療器械股份有限公司

2025年度

單位：人民幣元

項目	其他權益工具				本期		其他 綜合收益	專項儲備	盈餘公積	未分配 利潤	股東權益 合計
	股本	優先股	永續債	其他	資本公積	減：庫存股					
一、上年期末餘額	383,568,500.00				1,044,799,419.83	12,018,864.19			195,115,661.94	1,193,763,529.31	2,805,228,246.89
加：會計政策變更											
前期差錯更正											
其他											
二、本年期初餘額	383,568,500.00				1,044,799,419.83	12,018,864.19			195,115,661.94	1,193,763,529.31	2,805,228,246.89
三、本期增減變動金額（減少以“-”號填列）						7,989,157.63			29,951,065.38	170,571,951.30	192,533,859.05
（一）綜合收益總額									299,510,653.77	299,510,653.77	299,510,653.77
（二）股東投入和減少資本						7,989,157.63					-7,989,157.63
1. 股東投入的普通股						7,989,157.63					-7,989,157.63
2. 其他權益工具持有者投入資本											
3. 股份支付計入所有者權益的金額											
4. 其他											
（三）利潤分配									29,951,065.38	-128,938,702.47	-98,987,637.09
1. 提取盈餘公積									29,951,065.38	-29,951,065.38	
2. 對股東的分配										-98,987,637.09	-98,987,637.09
3. 其他											
（四）股東權益內部結轉											
1. 資本公積轉增股本											
2. 盈餘公積轉增股本											
3. 盈餘公積彌補虧損											
4. 設定受益計劃變動額結轉留存收益											
5. 其他綜合收益結轉留存收益											
6. 其他											
（五）專項儲備											
1. 本期提取											
2. 本期使用											
（六）其他											
四、本期期末餘額	383,568,500.00				1,044,799,419.83	20,008,021.82			225,066,727.32	1,364,335,480.61	2,997,762,105.94

公司負責人：

主管會計工作負責人：

會計機構負責人：

母公司股東權益變動表

編製單位：北京市春立正達醫療器械股份有限公司

2025年度

單位：人民幣元

項目	其他權益工具				上期					股東權益合計	
	股本	優先股	永續債	其他	資本公積	減：庫存股	其他綜合收益	專項儲備	盈餘公積		未分配利潤
一、上年期末餘額	383,568,500.00				1,044,799,419.83				181,585,925.26	1,242,529,614.63	2,852,483,459.72
加：會計政策變更											
前期差錯更正											
其他											
二、本年期初餘額	383,568,500.00				1,044,799,419.83				181,585,925.26	1,242,529,614.63	2,852,483,459.72
三、本期增減變動金額(減少以“-”號填列)						12,018,864.19			13,529,736.68	-48,766,085.32	-47,255,212.83
(一)綜合收益總額										135,297,366.82	135,297,366.82
(二)股東投入和減少資本						12,018,864.19					-12,018,864.19
1.股東投入的普通股						12,018,864.19					-12,018,864.19
2.其他權益工具持有者投入資本											
3.股份支付計入所有者權益的金額											
4.其他											
(三)利潤分配									13,529,736.68	-184,063,452.14	-170,533,715.46
1.提取盈餘公積									13,529,736.68	-13,529,736.68	
2.對股東的分配										-170,533,715.46	-170,533,715.46
3.其他											
(四)股東權益內部結構											
1.資本公積轉增股本											
2.盈餘公積轉增股本											
3.盈餘公積彌補虧損											
4.設定受益計劃變動額結轉留存收益											
5.其他綜合收益結轉留存收益											
6.其他											
(五)專項儲備											
1.本期提取											
2.本期使用											
(六)其他											
四、本期末餘額	383,568,500.00				1,044,799,419.83	12,018,864.19			195,115,661.94	1,193,763,529.31	2,805,228,246.89

公司負責人：

主管會計工作負責人：

會計機構負責人：

財務報表附註

(除特別註明外，本附註金額單位均為人民幣元)

一、企業的基本情況

北京市春立正達醫療器械股份有限公司(以下簡稱「公司」或「本公司」)系經北京市工商行政管理局批准，由史春寶先生和岳術俊女士出資組建成立，於1998年2月12日在北京市工商行政管理局海澱分局登記註冊，總部位於北京市。公司現持有統一社會信用代碼為91110000633737758W的營業執照，註冊資本38,356.85萬元，股份總數38,356.85萬股(每股面值1元)。公司股票已於2015年3月11日在香港證券交易所掛牌交易，股票簡稱「春立醫療」，股票代碼01858.HK；2021年12月30日在上海證券交易所科創板掛牌交易，股票簡稱「春立醫療」，股票代碼688236.SH。

本公司屬於醫療器械行業，主營業務為關節、脊柱、運動醫學等醫療器械產品的研發、生產和銷售。

本財務報告由本公司董事會於2026年3月30日批准報出。

二、財務報表的編製基礎

(一) 編製基礎

本公司財務報表以持續經營為基礎，根據實際發生的交易和事項，按照財政部頒佈的《企業會計準則-基本準則》和具體會計準則等規定(以下稱企業會計準則)，並基於制定的重要會計政策和會計估計進行編製。

(二) 持續經營

公司自本報告期末至少12個月內具備持續經營能力，無影響持續經營能力的重大事項。

財務報表附註

(除特別註明外，本附註金額單位均為人民幣元)

三、重要會計政策和會計估計

(一) 遵循企業會計準則的聲明

本公司編製的財務報表符合《企業會計準則》的要求，真實、完整地反映了2025年12月31日的財務狀況、2025年的經營成果和現金流量等相關信息。

(二) 會計期間

本公司會計年度為公歷年度，即每年1月1日起至12月31日止。

(三) 營業週期

本公司以一年12個月作為正常營業週期，並以營業週期作為資產和負債的流動性劃分標準。

(四) 記賬本位幣

本公司以人民幣為記賬本位幣。

(五) 重要性標準確定的方法和選擇依據

項目	重要性標準
重要的單項計提壞賬準備的應收款項	佔相應應收款項金額的10%以上
重要的應收款項核銷	佔相應應收款項10%以上
重要的固定資產項目	佔總資產的1%及以上
重要的在建工程項目	佔總資產的1%及以上

財務報表附註

(除特別註明外，本附註金額單位均為人民幣元)

三、重要會計政策和會計估計(續)

(六) 企業合併

1. 同一控制下的企業合併

同一控制下企業合併形成的長期股權投資合併方以支付現金、轉讓非現金資產或承擔債務方式作為合併對價的，在合併日按照被合併方所有者權益在最終控制方合併財務報表中的賬面價值的份額作為長期股權投資的初始投資成本。合併方以發行權益性工具作為合併對價的，按發行股份的面值總額作為股本。長期股權投資的初始投資成本與合併對價賬面價值(或發行股份面值總額)的差額，應當調整資本公積；資本公積不足沖減的，調整留存收益。

2. 非同一控制下的企業合併

對於非同一控制下的企業合併，合併成本為購買方在購買日為取得對被購買方的控制權而付出的資產、發生或承擔的負債以及發行的權益性證券的公允價值之和。非同一控制下企業合併中所取得的被購買方符合確認條件的可辨認資產、負債及或有負債，在購買日以公允價值計量。購買方對合併成本大於合併中取得的被購買方可辨認淨資產公允價值份額的差額，體現為商譽價值。購買方對合併成本小於合併中取得的被購買方可辨認淨資產公允價值份額的，經覆核後合併成本仍小於合併中取得的被購買方可辨認淨資產公允價值份額的差額，計入當期營業外收入。

財務報表附註

(除特別註明外，本附註金額單位均為人民幣元)

三、重要會計政策和會計估計(續)

(七) 控制的判斷標準和合併財務報表的編製方法

1. 控制的判斷標準

合併財務報表的合併範圍以控制作為基礎予以確定。具備以下三個要素的被投資單位，認定為對其控制：擁有對被投資單位的權力、因參與被投資單位的相關活動而享有可變回報、有能力運用對被投資單位的權力影響回報金額。

2. 合併財務報表的編製方法

- (1) 統一母子公司的會計政策、統一母子公司的資產負債表日及會計期間
子公司與本公司採用的會計政策或會計期間不一致的，在編製合併財務報表時，按照本公司的會計政策或會計期間對子公司財務報表進行必要的調整。
- (2) 合併財務報表抵銷事項
合併財務報表以母公司和子公司的財務報表為基礎，已抵銷了母公司與子公司、子公司相互之間發生的內部交易。子公司所有者權益中不屬於本公司的份額，作為少數股東權益，在合併資產負債表中股東權益項目下以「少數股東權益」項目列示。子公司持有母公司的長期股權投資，視為母公司的庫存股，作為股東權益的減項，在合併資產負債表中股東權益項目下以「減：庫存股」項目列示。
- (3) 合併取得子公司會計處理
對於同一控制下企業合併取得的子公司，視同該企業合併於自最終控制方開始實施控制時已經發生，從合併當期的期初起將其資產、負債、經營成果和現金流量納入合併財務報表；對於非同一控制下企業合併取得的子公司，在編製合併財務報表時，以購買日可辨認淨資產公允價值為基礎對其個別財務報表進行調整。

財務報表附註

(除特別註明外，本附註金額單位均為人民幣元)

三、重要會計政策和會計估計(續)

(七) 控制的判斷標準和合併財務報表的編製方法(續)

2. 合併財務報表的編製方法(續)

(4) 處置子公司的會計處理

在不喪失控制權的情況下部分處置對子公司的長期股權投資，在合併財務報表中，處置價款與處置長期股權投資相對應享有子公司自購買日或合併日開始持續計算的淨資產份額之間的差額，調整資本公積，資本公積不足沖減的，調整留存收益。因處置部分股權投資等原因喪失了對被投資方的控制權的，在編製合併財務報表時，對於剩餘股權，按照其在喪失控制權日的公允價值進行重新計量。處置股權取得的對價與剩餘股權公允價值之和，減去按原持股比例計算應享有原有子公司自購買日或合併日開始持續計算的淨資產的份額之間的差額，計入喪失控制權當期的投資收益，同時沖減商譽。與原有子公司股權投資相關的其他綜合收益等，在喪失控制權時轉為當期投資收益。

(八) 現金及現金等價物的確定標準

本公司編製現金流量表時所確定的現金，是指庫存現金以及可以隨時用於支付的存款。在編製現金流量表時所確定的現金等價物，是指持有的期限短、流動性強、易於轉換為已知金額現金、價值變動風險很小的投資。

財務報表附註

(除特別註明外，本附註金額單位均為人民幣元)

三、重要會計政策和會計估計(續)

(九) 外幣業務及外幣財務報表折算

1. 外幣業務折算

本公司對發生的外幣交易，採用與交易發生日即期匯率折合本位幣入賬。資產負債表日外幣貨幣性項目按資產負債表日即期匯率折算，因該日的即期匯率與初始確認時或者前一資產負債表日即期匯率不同而產生的匯兌差額，除符合資本化條件的外幣專門借款的匯兌差額在資本化期間予以資本化計入相關資產的成本外，均計入當期損益。以歷史成本計量的外幣非貨幣性項目，仍採用交易發生日的即期匯率折算，不改變其記賬本位幣金額。以公允價值計量的外幣非貨幣性項目，採用公允價值確定日的即期匯率折算，折算後的記賬本位幣金額與原記賬本位幣金額的差額，作為公允價值變動(含匯率變動)處理，計入當期損益或確認為其他綜合收益。

2. 外幣財務報表折算

本公司的子公司若採用與本公司不同的記賬本位幣，需對其外幣財務報表折算後，再進行會計核算及合併財務報表的編報。資產負債表中的資產和負債項目，採用資產負債表日的即期匯率折算，所有者權益項目除「未分配利潤」項目外，其他項目採用發生時的即期匯率折算。利潤表中的收入和費用項目，採用交易發生日的即期匯率折算。折算產生的外幣財務報表折算差額，在資產負債表中所有者權益項目其他綜合收益下列示。外幣現金流量應當採用現金流量發生日的即期匯率折算。匯率變動對現金的影響額，在現金流量表中單獨列示。處置境外經營時，與該境外經營有關的外幣報表折算差額，全部或按處置該境外經營的比例轉入處置當期損益。

財務報表附註

(除特別註明外，本附註金額單位均為人民幣元)

三、重要會計政策和會計估計(續)

(十) 金融工具

1. 金融工具的分類、確認和計量

(1) 金融資產

根據管理金融資產的業務模式和金融資產的合同現金流量特徵，本公司將金融資產劃分為以下三類：

- ① 以攤餘成本計量的金融資產。管理此類金融資產的業務模式是以收取合同現金流量為目標，且此類金融資產的合同現金流量特徵與基本借貸安排相一致，即在特定日期產生的現金流量僅為對本金和以未償付本金金額為基礎的利息的支付。該類金融資產後續按照實際利率法確認利息收入。
- ② 以公允價值計量且其變動計入其他綜合收益的金融資產。管理此類金融資產的業務模式既以收取合同現金流量又以出售該金融資產為目標，且此類金融資產的合同現金流量特徵與基本借貸安排相一致。該類金融資產後續按照公允價值計量，且其變動計入其他綜合收益，但按照實際利率法計算的利息收入、減值損失或利得及匯兌損益計入當期損益。
- ③ 以公允價值計量且其變動計入當期損益。將持有的未劃分為以攤餘成本計量和以公允價值計量且其變動計入其他綜合收益的金融資產，以公允價值計量，產生的利得或損失(包括利息和股利收入)計入當期損益。在初始確認時，如果能消除或減少會計錯配，可以將金融資產不可撤銷地指定為以公允價值計量且其變動計入當期損益的金融資產。該指定一經做出，不得撤銷。

對於非交易性權益工具投資，本公司可在初始確認時將其不可撤銷地指定為以公允價值計量且其變動計入其他綜合收益的金融資產。該指定在單項投資的基礎上作出，且相關投資從發行者的角度符合權益工具的定義。該類金融資產以公允價值進行後續計量，除獲得的股利(屬於投資成本收回部分的除外)計入當期損益外，其他相關利得和損失均計入其他綜合收益，且後續不轉入當期損益。

財務報表附註

(除特別註明外，本附註金額單位均為人民幣元)

三、重要會計政策和會計估計(續)

(十) 金融工具(續)

1. 金融工具的分類、確認和計量(續)

(2) 金融負債

金融負債於初始確認時分類為：

- ① 以公允價值計量且其變動計入當期損益的金融負債。該類金融負債以公允價值進行後續計量，形成的利得或損失計入當期損益。
- ② 金融資產轉移不符合終止確認條件或繼續涉入被轉移金融資產所形成的金融負債。
- ③ 以攤餘成本計量的金融負債。該類金融負債採用實際利率法以攤餘成本計量。

2. 金融工具的公允價值的確認方法

存在活躍市場的金融工具，以活躍市場中的報價確定其公允價值；如不存在活躍市場，採用估值技術確定其公允價值。在有限情況下，如果用以確定公允價值的近期信息不足，或者公允價值的可能估計金額分佈範圍很廣，而成本代表了該範圍內對公允價值的最佳估計的，該成本可代表其在該分佈範圍內對公允價值的恰當估計。本公司利用初始確認日後可獲得的關於被投資方業績和經營的所有信息，判斷成本能否代表公允價值。

3. 金融工具的終止確認

金融資產滿足下列條件之一的，予以終止確認：(1)收取金融資產現金流量的合同權利終止；(2)金融資產已轉移，且符合終止確認條件。

金融負債的現時義務全部或部分得以解除的，終止確認已解除的部分。如果現有負債被同一債權人以實質上幾乎完全不同條款的另一金融負債所取代，或現有負債的條款被實質性修改，終止確認現有金融負債，並同時確認新金融負債。以常規方式買賣金融資產，按交易日會計進行確認和終止確認。

財務報表附註

(除特別註明外，本附註金額單位均為人民幣元)

三、重要會計政策和會計估計(續)

(十一) 預期信用損失的確定方法及會計處理方法

1. 預期信用損失的範圍

本公司以預期信用損失為基礎，對以攤餘成本計量的金融資產(含應收款項，包括應收票據和應收賬款)、應收款項融資、租賃應收款、其他應收款進行減值會計處理並確認壞賬準備。

2. 預期信用損失的確定方法

預期信用損失的一般方法是指，本公司在每個資產負債表日評估相關金融工具的信用風險自初始確認後是否顯著增加，將金融工具發生信用減值的過程分為三個階段，對於不同階段的金融工具減值採用不同的會計處理方法：(1)第一階段，金融工具的信用風險自初始確認後未顯著增加的，本公司按照該金融工具未來12個月的預期信用損失計量損失準備，並按照其賬面餘額(即未扣除減值準備)和實際利率計算利息收入；(2)第二階段，金融工具的信用風險自初始確認後已顯著增加但未發生信用減值的，本公司按照該金融工具整個存續期的預期信用損失計量損失準備，並按照其賬面餘額和實際利率計算利息收入；(3)第三階段，初始確認後發生信用減值的，本公司按照該金融工具整個存續期的預期信用損失計量損失準備，並按照其攤餘成本(賬面餘額減已計提減值準備)和實際利率計算利息收入。

預期信用損失的簡化方法，即始終按相當於整個存續期預期信用損失的金額計量損失準備。

3. 預期信用損失的會計處理方法

為反映金融工具的信用風險自初始確認後的變化，本公司在每個資產負債表日重新計量預期信用損失，由此形成的損失準備的增加或轉回金額，應當作為減值損失或利得計入當期損益，並根據金融工具的種類，抵減該金融資產在資產負債表中列示的賬面價值或計入預計負債(貸款承諾或財務擔保合同)。

財務報表附註

(除特別註明外，本附註金額單位均為人民幣元)

三、重要會計政策和會計估計(續)

(十一) 預期信用損失的確定方法及會計處理方法(續)

4. 應收款項、租賃應收款計量壞賬準備的方法

(1) 不包含重大融資成分的應收款項。對於由《企業會計準則第14號——收入》規範的交易形成的不含重大融資成分的應收款項，本公司採用簡化方法，即始終按整個存續期預期信用損失計量損失準備。

- ① 按照信用風險特徵組合計提壞賬準備的組合類別及確定依據
本公司對除單項認定的應收款項，根據信用風險特徵將應收票據、應收賬款、劃分為若干組合，在組合基礎上計算預期信用損失，確定組合的依據如下：

應收票據按照信用風險特徵組合：

組合類別	確定依據
組合1：銀行承兌匯票	承兌人信用風險較小的銀行
組合2：商業承兌匯票	事業單位性質的醫院

應收賬款按照信用風險特徵組合：

組合類別	確定依據
組合1：合併範圍內關聯方應收賬款組合	公司子公司及控股子公司
組合2：賬齡組合	合併報表公司範圍之外的應收賬款

對於劃分為組合的應收票據，參考歷史信用損失經驗，結合當前狀況及對未來經濟狀況的預測，通過違約風險敞口和整個存續期預期信用損失率，計算預期信用損失。

對於劃分為組合的應收賬款，參考歷史信用損失經驗，結合當前狀況及對未來經濟狀況的預測，編製應收賬款與整個存續期預期信用損失率對照表，計算預期信用損失。

財務報表附註

(除特別註明外，本附註金額單位均為人民幣元)

三、重要會計政策和會計估計(續)

(十一) 預期信用損失的確定方法及會計處理方法(續)

4. 應收款項、租賃應收款計量壞賬準備的方法(續)

(1) (續)

② 基於賬齡確認信用風險特徵組合的賬齡計算方法

對基於賬齡確認信用風險特徵組合的賬齡計算方法，採用按客戶應收款項發生日作為計算賬齡的起點，對於存在多筆業務的客戶，賬齡的計算根據每筆業務對應發生的日期作為賬齡發生日期分別計算賬齡最終收回的時間。

(2) 包含重大融資成分的應收款項和租賃應收款

對於包含重大融資成分的應收款項和租賃應收款，按照一般方法，即「三階段」模型計量損失準備。信用風險特徵組合、基於賬齡確認信用風險特徵組合的賬齡計算方法和單項計提的判斷標準同不含融資成分的認定標準一致。

財務報表附註

(除特別註明外，本附註金額單位均為人民幣元)

三、重要會計政策和會計估計(續)

(十一) 預期信用損失的確定方法及會計處理方法(續)

5. 其他金融資產計量損失準備的方法

對於除上述以外的金融資產，如：債權投資、其他債權投資、其他應收款、除租賃應收款以外的長期應收款等，按照一般方法，即「三階段」模型計量損失準備。

本公司在計量金融工具發生信用減值時，評估信用風險是否顯著增加考慮了以下因素：(1)信用風險變化導致的內部價格指標是否發生顯著變化；(2)若現有金融工具在報告日作為新金融工具源生或發行，該金融工具的利率或其他條款是否發生顯著變化；(3)同一金融工具或具有相同預計存續期的類似金融工具的信用風險的外部市場指標是否發生顯著變化；(4)金融工具外部信用評級實際或預期是否發生顯著變化；(5)對債務人實際或預期的內部信用評級是否下調；(6)預期將導致債務人履行其償債義務的能力是否發生顯著變化的業務、財務或經濟狀況的不利變化；(7)債務人經營成果實際或預期是否發生顯著變化；(8)同一債務人發行的其他金融工具的信用風險是否顯著增加；(9)債務人所處的監管、經濟或技術環境是否發生顯著不利變化；(10)作為債務抵押的擔保物價值或第三方提供的擔保或信用增級質量是否發生顯著變化；(11)預期將降低債務人按合同約定期限還款的經濟動機是否發生顯著變化；(12)借款合同的預期變更，包括預計違反合同的行為可能導致的合同義務的免除或修訂、給予免息期、利率調升、要求追加抵押品或擔保對金融工具的合同框架做出其他變更；(13)債務人預期表現和還款行為是否發生顯著變化；(14)本公司對金融工具信用管理方法是否變化。

財務報表附註

(除特別註明外，本附註金額單位均為人民幣元)

三、重要會計政策和會計估計(續)

(十一) 預期信用損失的確定方法及會計處理方法(續)

5. 其他金融資產計量損失準備的方法(續)

- (1) 按照信用風險特徵組合計提壞賬準備的組合類別及確定依據
本公司根據款項性質將其他應收款劃分為若干信用風險特徵組合，在組合基礎上計算預期信用損失，確定組合的依據如下：

組合類別	確定依據
組合1：保證金、押金	公司支付的保證金、押金
組合2：備用金	員工借支的備用金
組合3：其他類	除上述外的其他應收款項

- (2) 基於賬齡確認信用風險特徵組合的賬齡計算方法
參考不包含重大融資成分的應收款項的說明。
- (3) 按照單項計提壞賬準備的判斷標準
參考不包含重大融資成分的應收款項的說明。

(十二) 存貨

1. 存貨的分類

存貨是指本公司在日常活動中持有以備出售的產成品或商品、處在生產過程中的在產品、在生產過程或提供勞務過程中耗用的材料和物料等，主要包括原材料、在產品、發出商品、庫存商品等。

2. 發出存貨的計價方法

存貨發出時，採取加權平均法確定其發出的實際成本。

3. 存貨的盤存制度

存貨盤存制度為永續盤存制。

4. 低值易耗品和包裝物的攤銷方法

低值易耗品和包裝物採用一次轉銷法攤銷。

財務報表附註

(除特別註明外，本附註金額單位均為人民幣元)

三、重要會計政策和會計估計(續)

(十二) 存貨(續)

5. 存貨跌價準備的確認標準和計提方法

資產負債表日，存貨按照成本與可變現淨值孰低計量，當期可變現淨值低於成本時，提取存貨跌價準備，並按單個存貨項目計提存貨跌價準備，但對於數量繁多、單價較低的存貨，按照存貨類別計提存貨跌價準備，與在同一地區生產和銷售的產品系列相關、具有相同或類似最終用途或目的，且難以與其他項目分開計量的存貨，可以合併計提存貨跌價準備。以前減記存貨價值的影響因素已經消失的，存貨跌價準備在原已計提的金額內轉回。

在確定存貨的可變現淨值時，以取得的確鑿證據為基礎，同時考慮持有存貨的目的以及資產負債表日後事項的影響。

(十三) 合同資產和合同負債

1. 合同資產

本公司將已向客戶轉讓商品或服務而有權收取對價的權利(且該權利取決於時間流逝之外的其他因素)作為合同資產列示。合同資產的減值準備計提參照附註預期信用損失的確定方法。

2. 合同負債

本公司將已收或應收客戶對價而應向客戶轉讓商品或提供服務的義務列示為合同負債，同一合同下的合同資產和合同負債以淨額列示。

財務報表附註

(除特別註明外，本附註金額單位均為人民幣元)

三、重要會計政策和會計估計(續)

(十四) 長期股權投資

1. 共同控制、重大影響的判斷標準

共同控制，是指對某項安排的回報產生重大影響的活動必須經過分享控制權的參與方一致同意後才能決策，包括商品或勞務的銷售和購買、金融資產的管理、資產的購買和處置、研究與開發活動以及融資活動等。重大影響，是指當持有被投資單位20%以上至50%的表決權資本時，具有重大影響，或雖不足20%，但符合下列條件之一時，具有重大影響：在被投資單位的董事會或類似的權力機構中派有代表；參與被投資單位的政策制定過程；向被投資單位派出管理人員；被投資單位依賴投資公司的技術或技術資料；與被投資單位之間發生重要交易。

2. 初始投資成本確定

對於企業合併取得的長期股權投資，如為同一控制下的企業合併，應當在合併日按照被合併方所有者權益在最終控制方合併財務報表中的賬面價值的份額作為長期股權投資的初始投資成本；非同一控制下的企業合併，按照購買日確定的合併成本作為長期股權投資的初始投資成本；以支付現金取得的長期股權投資，初始投資成本為實際支付的購買價款；以發行權益性證券取得的長期股權投資，初始投資成本為發行權益性證券的公允價值；通過債務重組取得的長期股權投資，其初始投資成本按照債務重組準則有關規定確定；非貨幣性資產交換取得的長期股權投資，初始投資成本按照非貨幣性資產交換準則有關規定確定。

3. 後續計量及損益確認方法

本公司能夠对被投資單位實施控制的長期股權投資採用成本法核算，對聯營企業和合營企業的長期股權投資採用權益法核算。對聯營企業的權益性投資，其中一部分通過風險投資機構、共同基金、信託公司或包括投連險基金在內的類似主體間接持有的，無論以上主體是否對這部分投資具有重大影響，按照《企業會計準則第22號——金融工具確認和計量》的有關規定處理，並對其餘部分採用權益法核算。

財務報表附註

(除特別註明外，本附註金額單位均為人民幣元)

三、重要會計政策和會計估計(續)

(十五) 固定資產

1. 固定資產確認條件

固定資產指為生產商品、提供勞務、出租或經營管理而持有的，使用壽命超過一個會計年度的有形資產。同時滿足以下條件時予以確認：與該固定資產有關的經濟利益很可能流入企業；該固定資產的成本能夠可靠地計量。

2. 固定資產折舊方法

本公司固定資產主要分為：房屋及建築物、機器設備、運輸設備、電子設備及其他；折舊方法採用年限平均法。根據各類固定資產的性質和使用情況，確定固定資產的使用壽命和預計淨殘值。年度終了，對固定資產的使用壽命、預計淨殘值和折舊方法進行覆核，如與原先估計數存在差異的，進行相應的調整。除已提足折舊仍繼續使用的固定資產和單獨計價入賬的土地之外，所有固定資產均計提折舊。

資產類別	折舊方法	折舊年限 (年)	殘值率 (%)	年折舊率 (%)
房屋及建築物	年限平均法	30	5	3.17
機器設備	年限平均法	10	5	9.50
運輸設備	年限平均法	5	5	19.00
電子設備及其他	年限平均法	5	5	19.00

財務報表附註

(除特別註明外，本附註金額單位均為人民幣元)

三、重要會計政策和會計估計(續)

(十六) 在建工程

本公司在建工程主要為自營方式建造和出包方式建造。在建工程結轉為固定資產的標準和時點，以在建工程達到預定可使用狀態為依據。預定可使用狀態的判斷標準，應符合下列情況之一：固定資產的實體建造(包括安裝)工作已經全部完成或實質上已經全部完成；已經試生產或試運行，並且其結果表明資產能夠正常運行或能夠穩定地生產出合格產品，或者試運行結果表明其能夠正常運轉或營業；該項建造的固定資產上的支出金額很少或者幾乎不再發生；所購建的固定資產已經達到設計或合同要求，或與設計或合同要求基本相符。

(十七) 借款費用

1. 借款費用資本化的確認原則

本公司發生的借款費用，可直接歸屬於符合資本化條件的資產的購建或者生產的，予以資本化，計入相關資產成本；其他借款費用，在發生時根據其發生額確認為費用，計入當期損益。符合資本化條件的資產，是指需要經過相當長時間的購建或者生產活動才能達到預定可使用或者可銷售狀態的固定資產、投資性房地產和存貨等資產。

2. 資本化金額計算方法

資本化期間，是指從借款費用開始資本化時點到停止資本化時點的期間，借款費用暫停資本化的期間不包括在內。在購建或生產過程中發生非正常中斷、且中斷時間連續超過3個月的，應當暫停借款費用的資本化。

借入專門借款，按照專門借款當期實際發生的利息費用，減去將尚未動用的借款資金存入銀行取得的利息收入或進行暫時性投資取得的投資收益後的金額確定；佔用一般借款按照累計資產支出超過專門借款部分的資產支出加權平均數乘以所佔用一般借款的資本化率計算確定，資本化率為一般借款的加權平均利率；借款存在折價或溢價的，按照實際利率法確定每一會計期間應攤銷的折價或溢價金額，調整每期利息金額。

實際利率法是根據借款實際利率計算其攤餘折價或溢價或利息費用的方法。其中實際利率是借款在預期存續期間的未來現金流量，折現為該借款當前賬面價值所使用的利率。

財務報表附註

(除特別註明外，本附註金額單位均為人民幣元)

三、重要會計政策和會計估計(續)

(十八) 無形資產

1. 無形資產的計價方法

本公司無形資產按照成本進行初始計量。購入的無形資產，按實際支付的價款和相關支出作為實際成本。投資者投入的無形資產，按投資合同或協議約定的價值確定實際成本，但合同或協議約定價值不公允的，按公允價值確定實際成本。自行開發的無形資產，其成本為達到預定用途前所發生的支出總額。

2. 使用壽命及其確定依據、估計情況、攤銷方法或覆核程序

使用壽命有限無形資產採用下表列示進行攤銷，並在年度終了，對無形資產的使用壽命和攤銷方法進行覆核，如與原先估計數存在差異的，進行相應的調整。使用壽命不確定的無形資產不攤銷，但在年度終了，對使用壽命進行覆核，當有確鑿證據表明其使用壽命是有限的，則估計其使用壽命。

使用壽命有限的無形資產的使用壽命及其確定依據和攤銷方法：

資產類別	使用壽命(年)	使用壽命的確定依據	攤銷方法
土地使用權	37-50	法定使用權	直線法
專利權	8-10	預計為公司帶來經濟利益年限	直線法
專利實施許可	3-5	合同約定	直線法
軟件	5	預計為公司帶來經濟利益年限	直線法

本公司將無法預見該資產為公司帶來經濟利益的期限，或使用期限不確定的無形資產確定為使用壽命不確定的無形資產。使用壽命不確定的判斷依據為：來源於合同性權利或其他法定權利，但合同規定或法律規定無明確使用年限；綜合同行業情況或相關專家論證等，仍無法判斷無形資產為公司帶來經濟利益的期限。

每年年末，對使用壽命不確定的無形資產的使用壽命進行覆核，主要採取自下而上的方式，由無形資產使用相關部門進行基礎覆核，評價使用壽命不確定判斷依據是否存在變化等。

財務報表附註

(除特別註明外，本附註金額單位均為人民幣元)

三、重要會計政策和會計估計(續)

(十八) 無形資產(續)

3. 研發支出的歸集範圍及相關會計處理方法

本公司研發支出的範圍主要依據公司的研究開發項目情況制定，主要包括：研發人員職工薪酬、物料消耗、技術服務費、折舊及攤銷、檢驗及試驗費、其他費用等。

內部研究開發項目研究階段的支出，於發生時計入當期損益；開發階段的支出，滿足確認為無形資產條件的轉入無形資產核算。(1)完成該無形資產以使其能夠使用或出售，在技術上具有可行性；(2)具有完成該無形資產並使用或出售的意圖；(3)無形資產產生經濟利益的方式，包括能夠證明運用該無形資產生產的產品存在市場或無形資產自身存在市場，無形資產將在內部使用的，能證明其有用性；(4)有足夠的技術、財務資源和其他資源支持，以完成該無形資產的開發，並有能力使用或出售該無形資產；(5)歸屬於該無形資產開發階段的支出能夠可靠地計量。

劃分內部研究開發項目的研究階段和開發階段的具體標準：為獲取新的技術和知識等進行的有計劃的調查階段，應確定為研究階段，該階段具有計劃性和探索性等特點；在進行商業性生產或使用前，將研究成果或其他知識應用於某項計劃或設計，以生產出新的或具有實質性改進的材料、裝置、產品等階段，應確定為開發階段，該階段具有針對性和形成成果的可能性較大等特點。

財務報表附註

(除特別註明外，本附註金額單位均為人民幣元)

三、重要會計政策和會計估計(續)

(十九) 長期資產減值

長期股權投資、固定資產、在建工程、使用權資產、無形資產等長期資產於資產負債表日存在減值跡象的，進行減值測試。減值測試結果表明資產的可收回金額低於其賬面價值的，按其差額計提減值準備並計入減值損失。

可收回金額為資產的公允價值減去處置費用後的淨額與資產預計未來現金流量的現值兩者之間的較高者。資產減值準備按單項資產為基礎計算並確認，如果難以對單項資產的可收回金額進行估計的，以該資產所屬的資產組確定資產組的可收回金額。資產組是能夠獨立產生現金流入的最小資產組合。

在財務報表中單獨列示的商譽，無論是否存在減值跡象，至少每年進行減值測試。減值測試時，商譽的賬面價值分攤至預期從企業合併的協同效應中受益的資產組或資產組組合。測試結果表明包含分攤的商譽的資產組或資產組組合的可收回金額低於其賬面價值的，確認相應的減值損失。減值損失金額先抵減分攤至該資產組或資產組組合的商譽的賬面價值，再根據資產組或資產組組合中除商譽以外的其他各項資產的賬面價值所佔比重，按比例抵減其他各項資產的賬面價值。

上述資產減值損失一經確認，以後期間不予轉回價值得以恢復的部分。

(二十) 長期待攤費用

本公司長期待攤費用是指已經支出，但受益期限在一年以上(不含一年)的各項費用。長期待攤費用按費用項目的受益期限分期攤銷。若長期待攤的費用項目不能使以後會計期間受益，則將尚未攤銷的該項目的攤餘價值全部轉入當期損益。

財務報表附註

(除特別註明外，本附註金額單位均為人民幣元)

三、重要會計政策和會計估計(續)

(二十一) 職工薪酬

職工薪酬，是指本公司為獲得職工提供的服務或解除勞動關係而給予的各種形式的報酬或補償。職工薪酬主要包括短期薪酬、離職後福利、辭退福利和其他長期職工福利。

1. 短期薪酬的會計處理方法

在職工為本公司提供服務的會計期間，將實際發生的短期薪酬確認為負債，並計入當期損益，企業會計準則要求或允許計入資產成本的除外。本公司發生的職工福利費，在實際發生時根據實際發生額計入當期損益或相關資產成本。職工福利費為非貨幣性福利的，按照公允價值計量。本公司為職工繳納的醫療保險費、工傷保險費、生育保險費等社會保險費和住房公積金，以及按規定提取的工會經費和職工教育經費，在職工提供服務的會計期間，根據規定的計提基礎和計提比例計算確定相應的職工薪酬金額，並確認相應負債，計入當期損益或相關資產成本。

2. 離職後福利的會計處理方法

本公司在職工提供服務的會計期間，根據設定提存計劃計算的應繳存金額確認為負債，並計入當期損益或相關資產成本。根據預期累計福利單位法確定的公式將設定受益計劃產生的福利義務歸屬於職工提供服務的期間，並計入當期損益或相關資產成本。

3. 辭退福利的會計處理方法

本公司向職工提供辭退福利時，在下列兩者孰早日確認辭退福利產生的職工薪酬負債，並計入當期損益：本公司不能單方面撤回因解除勞動關係計劃或裁減建議所提供的辭退福利時；本公司確認與涉及支付辭退福利的重組相關的成本或費用時。

4. 其他長期職工福利的會計處理方法

本公司向職工提供的其他長期職工福利，符合設定提存計劃條件的，應當按照有關設定提存計劃的規定進行處理；除此外，根據設定受益計劃的有關規定，確認和計量其他長期職工福利淨負債或淨資產。

財務報表附註

(除特別註明外，本附註金額單位均為人民幣元)

三、重要會計政策和會計估計(續)

(二十二) 收入

本公司在履行了合同中的履約義務，即在客戶取得相關商品或服務控制權時，按照分攤至該項履約義務的交易價格確認收入。取得相關商品控制權，是指能夠主導該商品的使用並從中獲得幾乎全部的經濟利益。履約義務是指合同中本公司向客戶轉讓可明確區分商品的承諾。交易價格是指本公司因向客戶轉讓商品而預期有權收取的對價金額，不包括代第三方收取的款項以及本公司預期將退還給客戶的款項。

履約義務是在某一時段內履行、還是在某一時點履行，取決於合同條款及相關法律規定。如果履約義務是在某一時段內履行的，則本公司按照履約進度確認收入。否則，本公司於客戶取得相關資產控制權的某一時點確認收入。

本公司根據在向客戶轉讓商品或服務前是否擁有對該商品或服務的控制權，來判斷本公司從事交易時的身份是主要責任人還是代理人。在向客戶轉讓商品或服務前能夠控制該商品或服務的，本公司為主要責任人，按照已收或應收對價總額確認收入；否則，本公司為代理人，按照預期有權收取的佣金或手續費的金額確認收入，該金額按照已收或應收對價總額扣除應支付給其他相關方的價款後的淨額，或者按照既定的佣金金額或比例等確定。

本公司按照業務類型確定的收入確認具體原則和計量方法：

本公司與客戶之間的銷售商品合同通常僅包含轉讓商品的履約義務。本公司轉讓商品的履約義務不滿足在某一時段內履行的三個條件，公司銷售醫療器械產品屬於某一時點履行義務，公司主要的銷售模式包括經銷模式、直銷和配送模式、海外銷售模式。各銷售模式下收入確認的具體原則和時點如下：

經銷模式：公司在經銷商驗貨並簽收後確認收入實現

直銷和配送模式：公司在醫院實際使用後按照使用量確認收入實現

海外銷售模式：公司對境外銷售收入確認政策和時間標準為公司將貨物發出並報關出口，確認收入實現。

財務報表附註

(除特別註明外，本附註金額單位均為人民幣元)

三、重要會計政策和會計估計(續)

(二十三) 合同成本

合同成本包括為取得合同發生的增量成本及合同履約成本。為取得合同發生的增量成本(「合同取得成本」)是指不取得合同就不會發生的成本。該成本預期能夠收回的，本公司將其作為合同取得成本確認為一項資產。

為履行合同發生的成本，不屬於存貨等其他企業會計準則規範範圍且同時滿足下列條件的，作為合同履約成本確認為一項資產：該成本與一份當前或預期取得的合同直接相關，包括直接人工、直接材料、製造費用(或類似費用)、明確由用戶承擔的成本以及僅因該合同而發生的其他成本；該成本增加了未來用於履行履約義務的資源；該成本預期能夠收回。

本公司將確認為資產的合同履約成本，初始確認時攤銷期限不超過一年或一個正常營業週期的，在資產負債表計入「存貨」項目；初始確認時攤銷期限在一年或一個正常營業週期以上的，在資產負債表中計入「其他非流動資產」項目。

本公司將確認為資產的合同取得成本，初始確認時攤銷期限不超過一年或一個正常營業週期的，在資產負債表計入「其他流動資產」項目；初始確認時攤銷期限在一年或一個正常營業週期以上的，在資產負債表中計入「其他非流動資產」項目。

本公司對合同取得成本、合同履約成本確認的資產採用與該資產相關的商品收入確認相同的基礎進行攤銷，計入當期損益。取得合同的增量成本形成的資產的攤銷年限不超過一年的，在發生時計入當期損益。

與合同成本有關的資產的賬面價值高於下列兩項的差額時，本公司將超出部分計提減值準備並確認為資產減值損失：因轉讓與該資產相關的商品預期能夠取得的剩餘對價；為轉讓該相關商品估計將要發生的成本。

以前期間減值的因素之後發生變化，使得前述兩項差額高於該資產賬面價值的，應當轉回原已計提的資產減值準備，並計入當期損益，但轉回後的資產賬面價值不超過假定不計提減值準備情況的下該資產在轉回日的賬面價值。

財務報表附註

(除特別註明外，本附註金額單位均為人民幣元)

三、重要會計政策和會計估計(續)

(二十四) 政府補助

1. 政府補助的類型及會計處理

政府補助是指本公司從政府無償取得的貨幣性資產或非貨幣性資產(但不包括政府作為所有者投入的資本)。政府補助為貨幣性資產的，應當按照收到或應收的金額計量。政府補助為非貨幣性資產的，應當按照公允價值計量；公允價值不能可靠取得的，按照名義金額計量。

與日常活動相關的政府補助，按照經濟業務實質，計入其他收益。與日常活動無關的政府補助，計入營業外收入。

政府文件明確規定用於購建或以其他方式形成長期資產的政府補助，確認為與資產相關的政府補助。政府文件未明確規定補助對象的，能夠形成長期資產的，與資產價值相對應的政府補助部分作為與資產相關的政府補助，其餘部分作為與收益相關的政府補助；難以區分的，將政府補助整體作為與收益相關的政府補助。與資產相關的政府補助確認為遞延收益。確認為遞延收益的金額，在相關資產使用壽命內按照合理、系統的方法分期計入當期損益。

除與資產相關的政府補助之外的政府補助，確認為與收益相關的政府補助。與收益相關的政府補助用於補償企業以後期間的相關費用或損失的，確認為遞延收益，並在確認相關費用的期間，計入當期損益；用於補償企業已發生的相關費用或損失的，直接計入當期損益。

本公司取得政策性優惠貸款貼息，財政將貼息資金撥付給貸款銀行，由貸款銀行以政策性優惠利率向本公司提供貸款的，以實際收到的借款金額作為借款的入賬價值，按照借款本金和該政策性優惠利率計算相關借款費用；財政將貼息資金直接撥付給本公司的，本公司將對應的貼息沖減相關借款費用。

2. 政府補助確認時點

政府補助在滿足政府補助所附條件並能夠收到時確認。按照應收金額計量的政府補助，在期末有確鑿證據表明能夠符合財政扶持政策規定的相關條件且預計能夠收到財政扶持資金時予以確認。除按照應收金額計量的政府補助外的其他政府補助，在實際收到補助款項時予以確認。

財務報表附註

(除特別註明外，本附註金額單位均為人民幣元)

三、重要會計政策和會計估計(續)

(二十五) 遞延所得稅資產和遞延所得稅負債

1. 遞延所得稅的確認

根據資產、負債的賬面價值與其計稅基礎之間的差額(未作為資產和負債確認的項目按照稅法規定可以確定其計稅基礎的，確定該計稅基礎為其差額)，按照預期收回該資產或清償該負債期間的適用稅率計算確認遞延所得稅資產或遞延所得稅負債。

2. 遞延所得稅的計量

遞延所得稅資產的確認以很可能取得用來抵扣可抵扣暫時性差異的應納稅所得額為限。資產負債表日，有確鑿證據表明未來期間很可能獲得足夠的應納稅所得額用來抵扣可抵扣暫時性差異的，確認以前會計期間未確認的遞延所得稅資產。如未來期間很可能無法獲得足夠的應納稅所得額用以抵扣遞延所得稅資產的，則減記遞延所得稅資產的賬面價值。

對與子公司及聯營企業投資相關的應納稅暫時性差異，確認遞延所得稅負債，除非本公司能夠控制暫時性差異轉回的時間且該暫時性差異在可預見的未來很可能不會轉回。對與子公司及聯營企業投資相關的可抵扣暫時性差異，當該暫時性差異在可預見的未來很可能轉回且未來很可能獲得用來抵扣可抵扣暫時性差異的應納稅所得額時，確認遞延所得稅資產。

財務報表附註

(除特別註明外，本附註金額單位均為人民幣元)

三、重要會計政策和會計估計(續)

(二十六) 租賃

本公司在合同開始日，將評估合同是否為租賃或包含租賃。如果合同中一方讓渡了在一定期間內控制一項或多項已識別資產使用的權利以換取對價，則該合同為租賃或包含租賃。

1. 承租人的會計處理

在租賃期開始日，本公司對除短期租賃和低價值資產租賃以外的租賃確認使用權資產和租賃負債，並在租賃期內分別確認折舊費用和利息費用。

(1) 使用權資產

在租賃期開始日，使用權資產按照成本進行初始計量。該成本包括租賃負債的初始計量金額，在租賃期開始日或之前支付的已扣除租賃激勵的租賃付款額，初始直接費用等。

對於能合理確定租賃期屆滿時將取得租賃資產所有權的，在租賃資產預計剩餘使用壽命內計提折舊；若無法合理確定，在租賃期與租賃資產剩餘使用壽命兩者孰短的期間內計提折舊。當可收回金額低於使用權資產的賬面價值時，將其賬面價值減記至可收回金額。

(2) 租賃負債

租賃負債按照租賃期開始日尚未支付的租賃付款額的現值進行初始計量。租賃付款額包括固定付款額，以及在合理確定將行使購買選擇權或終止租賃選擇權時需支付的款項等。未納入租賃負債計量的可變租賃付款額在實際發生時計入當期損益。

本公司採用租賃內含利率作為折現率；若無法合理確定租賃內含利率，則採用本公司的增量借款利率作為折現率。按照固定的週期性利率，即本公司所採用的折現率或修訂後的折現率計算租賃負債在租賃期內各期間的利息費用，並計入財務費用。

2. 作為承租方對短期租賃和低價值資產租賃進行簡化處理的判斷依據和會計處理方法

對於租賃期不超過12個月的短期租賃，本公司選擇不確認使用權資產和租賃負債，將相關租金支出在租賃期內各個期間按照直線法計入當期損益或相關資產成本。

財務報表附註

(除特別註明外，本附註金額單位均為人民幣元)

三、重要會計政策和會計估計(續)

(二十六) 租賃(續)

3. 作為出租方的租賃分類標準和會計處理方法

本公司在租賃開始日，將實質上轉移了與租賃資產所有權有關的幾乎全部風險和報酬的租賃確認為融資租賃，除此之外的均為經營租賃。

(1) 經營租賃會計處理

經營租賃的租金收入在租賃期內按直線法確認。對初始直接費用予以資本化，在租賃期內按照與租金收入相同的確認基礎分期計入當期收益，未計入租賃收款額的可變租金在實際發生時計入租金收入。

(2) 融資租賃會計處理

在租賃開始日，將應收融資租賃款，未擔保餘值之和與其現值的差額確認為未實現融資收益，在將來收到租金的各期間內確認為租賃收入，並終止確認融資租賃資產。初始直接費用計入應收融資租賃款的初始入賬價值中。

(二十七) 重要會計政策變更、會計估計變更

1. 重要會計政策變更

公司本期未發生重要會計政策變更。

2. 重要會計估計變更

公司本期未發生會計估計變更。

財務報表附註

(除特別註明外，本附註金額單位均為人民幣元)

四、稅項

(一) 主要稅種及稅率

稅種	計稅依據	稅率
增值稅	當期銷項稅額減當期可抵扣的進項稅額	13%、9%、6%
城市維護建設稅	應繳流轉稅額	7%、5%
教育費附加	應繳流轉稅額	3%
地方教育附加	應繳流轉稅額	2%

不同納稅主體企業所得稅稅率情況：

納稅主體名稱	所得稅稅率
本公司	15%
北京兆億特醫療器械有限公司	5%
河北春立航諾新材料科技有限公司	15%
北京實躍長盛醫療器械有限公司	5%
邢台市琅泰本元醫療器械有限公司	5%
琅泰美康醫療器械有限公司	5%
北京樂馳檢測技術有限公司	5%
舒捷醫療科技(蘇州)有限公司	5%

(二) 重要稅收優惠及批文

公司於2024年12月2日通過高新技術企業審核，高新技術企業證書號GR202411003920，有效期三年，2024年、2025年、2026年度企業所得稅享受15%的優惠稅率。

公司子公司河北春立航諾新材料科技有限公司於2024年12月16日通過高新技術企業審核，高新技術企業證書號GR202413003252，有效期三年，2024年、2025年、2026年度企業所得稅享受15%的優惠稅率。

根據《財政部稅務總局關於進一步支持小微企業和個體工商戶發展有關稅費政策的公告》(財政部稅務總局公告2023年第12號)：對小型微利企業減按25%計算應納稅所得額，按20%的稅率繳納企業所得稅政策。本公司子公司北京兆億特醫療器械有限公司、北京實躍長盛醫療器械有限公司、邢台市琅泰本元醫療器械有限公司、琅泰美康醫療器械有限公司、北京樂馳檢測技術有限公司、舒捷醫療科技(蘇州)有限公司執行小微企業所得稅稅率。

財務報表附註

(除特別註明外，本附註金額單位均為人民幣元)

五、合併財務報表重要項目註釋

(一) 貨幣資金

項目	期末餘額	期初餘額
庫存現金	182,453.27	237,985.81
銀行存款	1,408,250,773.88	1,139,184,943.85
其他貨幣資金	687,756.37	355,587.58
合計	1,409,120,983.52	1,139,778,517.24
其中：存放在境外的款項總額	3,678,612.13	8,166,945.85

註： 其他貨幣資金系集中採購中選醫用耗材專用賬戶收款。

(二) 交易性金融資產

項目	期末餘額	期初餘額	指定理由和依據
分類為以公允價值計量且其變動計入當期損益的金融資產	811,246,684.93	745,797,775.34	管理層判斷
其中：理財產品	791,246,684.93	745,797,775.34	管理層判斷
權益工具投資	20,000,000.00		管理層判斷
合計	811,246,684.93	745,797,775.34	

財務報表附註

(除特別註明外，本附註金額單位均為人民幣元)

五、合併財務報表重要項目註釋(續)

(三) 應收票據

1. 應收票據的分類

項目	期末餘額	期初餘額
銀行承兌匯票	4,253,186.08	160,000,000.00
商業承兌匯票		52,600.00
小計	4,253,186.08	160,052,600.00
減：壞賬準備		
合計	4,253,186.08	160,052,600.00

2. 期末已背書或貼現但在資產負債表日尚未到期的應收票據

項目	期末終止 確認金額	期末未終止 確認金額
銀行承兌匯票	93,217,708.92	500,000.00

(四) 應收賬款

1. 按賬齡披露

賬齡	期末餘額	期初餘額
1年以內(含1年)	204,620,812.90	173,836,833.35
1至2年	23,082,781.57	47,231,963.69
2至3年	22,892,844.58	26,732,943.08
3年以上	38,933,888.43	27,916,722.83
小計	289,530,327.48	275,718,462.95
減：壞賬準備	64,073,768.60	57,059,830.60
合計	225,456,558.88	218,658,632.35

財務報表附註

(除特別註明外，本附註金額單位均為人民幣元)

五、合併財務報表重要項目註釋(續)

(四) 應收賬款(續)

2. 按壞賬計提方法分類披露

類別	賬面餘額		期末餘額		賬面價值
	金額	比例 (%)	壞賬準備 金額	計提比例 (%)	
按單項計提壞賬準備的 應收賬款					
按組合計提壞賬準備的 應收賬款	289,530,327.48	100.00	64,073,768.60	22.13	225,456,558.88
其中：賬齡組合	289,530,327.48	100.00	64,073,768.60	22.13	225,456,558.88
合計	289,530,327.48	100.00	64,073,768.60	22.13	225,456,558.88

類別	賬面餘額		期初餘額		賬面價值
	金額	比例 (%)	壞賬準備 金額	計提比例 (%)	
按單項計提壞賬準備的 應收賬款					
按組合計提壞賬準備的 應收賬款	275,718,462.95	100.00	57,059,830.60	20.69	218,658,632.35
其中：賬齡組合	275,718,462.95	100.00	57,059,830.60	20.69	218,658,632.35
合計	275,718,462.95	100.00	57,059,830.60	20.69	218,658,632.35

財務報表附註

(除特別註明外，本附註金額單位均為人民幣元)

五、合併財務報表重要項目註釋(續)

(四) 應收賬款(續)

2. 按壞賬計提方法分類披露(續)

按信用風險特徵組合計提壞賬準備的應收賬款

組合：賬齡組合

賬齡	期末餘額			期初餘額		
	賬面餘額	壞賬準備	計提比例 (%)	賬面餘額	壞賬準備	計提比例 (%)
1年以內(含1年)	204,620,812.90	10,231,040.64	5.00	173,836,833.35	8,691,841.66	5.00
1至2年	23,082,781.57	3,462,417.23	15.00	47,231,963.69	7,084,794.56	15.00
2至3年	22,892,844.58	11,446,422.30	50.00	26,732,943.08	13,366,471.55	50.00
3年以上	38,933,888.43	38,933,888.43	100.00	27,916,722.83	27,916,722.83	100.00
合計	289,530,327.48	64,073,768.60	22.13	275,718,462.95	57,059,830.60	20.69

註：應收賬款以業務賬單實際發生的月份為基準進行賬齡分析，先發生的款項，在資金周轉的時候優先結清。

3. 壞賬準備情況

類別	期初餘額	計提	本期變動金額			期末餘額
			收回或轉回	核銷	其他變動	
信用風險組合	57,059,830.60	9,704,681.45		2,690,743.45		64,073,768.60

4. 按欠款方歸集的期末餘額前五名的應收賬款和合同資產情況

單位名稱	應收賬款 期末餘額	合同資產 期末餘額	應收賬款和 合同資產 期末餘額	佔應收賬款 和合同資產 期末餘額 合計數的比例 (%)	壞賬準備 期末餘額
前五名匯總情況	65,860,550.35		65,860,550.35	22.75	7,293,081.95

財務報表附註

(除特別註明外，本附註金額單位均為人民幣元)

五、合併財務報表重要項目註釋(續)

(五) 預付款項

1. 預付款項按賬齡列示

賬齡	期末餘額		期初餘額	
	金額	比例 (%)	金額	比例 (%)
1年以內	4,820,462.18	99.35	2,810,535.15	93.90
1至2年			155,582.30	5.20
2至3年	10,500.00	0.22	4,038.80	0.13
3年以上	20,908.09	0.43	23,174.24	0.77
合計	4,851,870.27	100.00	2,993,330.49	100.00

2. 按預付對像歸集的期末餘額前五名單位情況

單位名稱	期末餘額	佔預付款項期末 餘額合計數的比例 (%)
前五名匯總情況	3,237,658.69	66.73

(六) 其他應收款

項目	期末餘額	期初餘額
其他應收款	222,608.48	177,919.45
合計	222,608.48	177,919.45

財務報表附註

(除特別註明外，本附註金額單位均為人民幣元)

五、合併財務報表重要項目註釋(續)

(六) 其他應收款(續)

其他應收款

(1) 按賬齡披露

賬齡	期末餘額	期初餘額
1年以內(含1年)	232,684.73	56,919.57
1至2年	210.00	120,234.98
2至3年	2,758.98	10,029.49
3年以上	8,274,414.53	8,281,891.73
小計	8,510,068.24	8,469,075.77
減：壞賬準備	8,287,459.76	8,291,156.32
合計	222,608.48	177,919.45

(2) 按款項性質披露

款項性質	期末餘額	期初餘額
備用金	11,646.47	14,533.76
押金、保證金	431,810.80	359,547.04
其他	8,066,610.97	8,094,994.97
小計	8,510,068.24	8,469,075.77
減：壞賬準備	8,287,459.76	8,291,156.32
合計	222,608.48	177,919.45

財務報表附註

(除特別註明外，本附註金額單位均為人民幣元)

五、合併財務報表重要項目註釋(續)

(六) 其他應收款(續)

其他應收款(續)

(3) 按壞賬計提方法分類披露

類別	賬面餘額		期末餘額		賬面價值
	金額	比例 (%)	壞賬準備 金額	計提比例 (%)	
按單項計提壞賬準備的 其他應收款					
按組合計提壞賬準備的 其他應收款	8,510,068.24	100.00	8,287,459.76	97.38	222,608.48
其中：備用金	11,646.47	0.14	10,837.98	93.06	808.49
押金、保證金	431,810.80	5.07	219,906.01	50.93	211,904.79
其他	8,066,610.97	94.79	8,056,715.77	99.88	9,895.20
合計	8,510,068.24	100.00	8,287,459.76	97.38	222,608.48

類別	賬面餘額		期初餘額		賬面價值
	金額	比例 (%)	壞賬準備 金額	計提比例 (%)	
按單項計提壞賬準備的 其他應收款					
按組合計提壞賬準備的 其他應收款	8,469,075.77	100.00	8,291,156.32	97.90	177,919.45
其中：備用金	14,533.76	0.17	5,401.66	37.17	9,132.10
押金、保證金	359,547.04	4.25	227,619.69	63.31	131,927.35
其他	8,094,994.97	95.58	8,058,134.97	99.54	36,860.00
合計	8,469,075.77	100.00	8,291,156.32	97.90	177,919.45

財務報表附註

(除特別註明外，本附註金額單位均為人民幣元)

五、合併財務報表重要項目註釋(續)

(六) 其他應收款(續)

其他應收款(續)

(3) 按壞賬計提方法分類披露(續)

② 按組合計提壞賬準備的其他應收款

名稱	賬面餘額	期末餘額	
		壞賬準備	計提比例 (%)
備用金	11,646.47	10,837.98	93.06
押金、保證金	431,810.80	219,906.01	50.93
其他	8,066,610.97	8,056,715.77	99.88
合計	8,510,068.24	8,287,459.76	97.38

名稱	賬面餘額	期初餘額	
		壞賬準備	計提比例 (%)
備用金	14,533.76	5,401.66	37.17
押金、保證金	359,547.04	227,619.69	63.31
其他	8,094,994.97	8,058,134.97	99.54
合計	8,469,075.77	8,291,156.32	97.90

財務報表附註

(除特別註明外，本附註金額單位均為人民幣元)

五、合併財務報表重要項目註釋(續)

(六) 其他應收款(續)

其他應收款(續)

(4) 按預期信用損失一般模型計提壞賬準備的其他應收款

壞賬準備	第一階段	第二階段	第三階段	合計
	未來12個月 預期信用損失	整個存續期 預期信用損失 (未發生 信用減值)	整個存續期 預期信用損失 (已發生 信用減值)	
2025年1月1日餘額	234,961.35		8,056,194.97	8,291,156.32
2025年1月1日餘額在本期				
— 轉入第二階段				
— 轉入第三階段				
— 轉回第二階段				
— 轉回第一階段				
本期計提	-3,696.56			-3,696.56
本期轉回				
本期轉銷				
本期核銷				
其他變動				
2025年12月31日餘額	231,264.79		8,056,194.97	8,287,459.76

(5) 壞賬準備情況

類別	期初餘額	計提	本期變動金額			期末餘額
			收回或轉回	轉銷或核銷	其他變動	
信用減值準備	8,291,156.32	-3,696.56				8,287,459.76

財務報表附註

(除特別註明外，本附註金額單位均為人民幣元)

五、合併財務報表重要項目註釋(續)

(六) 其他應收款(續)

其他應收款(續)

(6) 按欠款方歸集的期末餘額前五名的其他應收款情況

單位名稱	款項性質	期末餘額	賬齡	佔其他應收款 期末餘額合 計數的比例 (%)	壞賬準備 期末餘額
元豐金屬科技河北有限公司	應收退貨款	8,056,194.97	3年以上	94.66	8,056,194.97
北京盛唐雲智儲科技有限公司	押金	199,682.73	1年內	2.35	9,984.14
北京地傑物業管理有限公司	保證金	128,828.00	3年以上	1.51	128,828.00
中國國際貿易促進委員會 貿易推廣交流中心	押金	22,586.00	1年內	0.27	1,129.30
阿克蘇地區政府採購中心	投標保證金	20,000.00	3年以上	0.24	20,000.00
合計		8,427,291.70		99.03	8,216,136.41

(七) 存貨

1. 存貨的分類

項目	期末餘額			期初餘額		
	賬面餘額	跌價準備	賬面價值	賬面餘額	跌價準備	賬面價值
原材料	171,517,208.10	3,148,153.35	168,369,054.75	217,786,300.99	3,553,758.48	214,232,542.51
發出商品	11,799,679.27		11,799,679.27	8,883,120.60		8,883,120.60
在產品	101,773,684.89	3,217,084.41	98,556,600.48	127,365,401.17	1,206,929.48	126,158,471.69
庫存商品	314,903,788.90	57,703,664.01	257,200,124.89	231,916,285.26	30,347,742.17	201,568,543.09
合計	599,994,361.16	64,068,901.77	535,925,459.39	585,951,108.02	35,108,430.13	550,842,677.89

財務報表附註

(除特別註明外，本附註金額單位均為人民幣元)

五、合併財務報表重要項目註釋(續)

(七) 存貨(續)

2. 存貨跌價準備的增減變動情況

項目	期初餘額	本期增加金額		本期減少金額		期末餘額
		計提	其他	轉回或轉銷	其他	
原材料	3,553,758.48	205,981.09		611,586.22		3,148,153.35
在產品	1,206,929.48	3,209,785.56		1,199,630.63		3,217,084.41
庫存商品	30,347,742.17	33,823,500.44		6,467,578.60		57,703,664.01
合計	35,108,430.13	37,239,267.09		8,278,795.45		64,068,901.77

(八) 其他流動資產

項目	期末餘額	期初餘額
待抵扣項稅款	1,522,149.78	2,231,918.58
應收退貨成本	16,235,301.56	17,282,507.15
預繳所得稅	2,665,247.51	2,665,247.51
合計	20,422,698.85	22,179,673.24

(九) 固定資產

類別	期末餘額	期初餘額
固定資產	354,149,308.67	311,008,174.74
合計	354,149,308.67	311,008,174.74

財務報表附註

(除特別註明外，本附註金額單位均為人民幣元)

五、合併財務報表重要項目註釋(續)

(九) 固定資產(續)

(1) 固定資產情況

項目	房屋及建築物	機器設備	運輸設備	電子設備及其他	合計
一、賬面原值					
1. 期初餘額	223,086,452.58	202,883,161.07	4,066,104.43	17,125,847.63	447,161,565.71
2. 本期增加金額	41,233,286.51	28,557,690.29	119,773.76	321,896.52	70,232,647.08
購置		28,557,690.29	119,773.76	215,701.83	28,893,165.88
在建工程轉入	41,233,286.51			106,194.69	41,339,481.20
3. 本期減少金額	21,367.52	107,957.56			129,325.08
處置或報廢	21,367.52	107,957.56			129,325.08
4. 期末餘額	264,298,371.57	231,332,893.80	4,185,878.19	17,447,744.15	517,264,887.71
二、累計折舊					
1. 期初餘額	23,990,369.47	100,889,613.56	3,043,458.62	8,229,949.32	136,153,390.97
2. 本期增加金額	8,082,978.45	16,395,212.15	365,964.96	2,228,205.62	27,072,361.18
計提	8,082,978.45	16,395,212.15	365,964.96	2,228,205.62	27,072,361.18
3. 本期減少金額	17,932.36	92,240.75			110,173.11
處置或報廢	17,932.36	92,240.75			110,173.11
4. 期末餘額	32,055,415.56	117,192,584.96	3,409,423.58	10,458,154.94	163,115,579.04
三、減值準備					
1. 期初餘額					
2. 本期增加金額					
3. 本期減少金額					
4. 期末餘額					
四、賬面價值					
1. 期末賬面價值	232,242,956.01	114,140,308.84	776,454.61	6,989,589.21	354,149,308.67
2. 期初賬面價值	199,096,083.11	101,993,547.51	1,022,645.81	8,895,898.31	311,008,174.74

註： 期末已經提足折舊仍繼續使用的固定資產原值為47,305,958.12元。

財務報表附註

(除特別註明外，本附註金額單位均為人民幣元)

五、合併財務報表重要項目註釋(續)

(九) 固定資產(續)

(2) 截止2025年12月31日，未辦妥產權證書的情況

項目	賬面價值	未辦妥產權證書的原因
房屋	209,715,640.34	正在辦理中

(十) 在建工程

類別	期末餘額	期初餘額
在建工程	129,329,592.01	156,777,773.93
合計	129,329,592.01	156,777,773.93

(1) 在建工程項目基本情況

項目	期末餘額		期初餘額	
	賬面餘額	減值準備	賬面價值	賬面餘額
中關村科技園區大興生物 醫藥產業基地一期工程	16,368,656.62		16,368,656.62	13,348,611.11
骨科植入物及配套材料綜合 建設項目	110,258,183.09		110,258,183.09	142,230,490.26
設備安裝工程	2,702,752.30		2,702,752.30	1,198,672.56
合計	129,329,592.01		129,329,592.01	156,777,773.93

財務報表附註

(除特別註明外，本附註金額單位均為人民幣元)

五、合併財務報表重要項目註釋(續)

(十) 在建工程(續)

(2) 重大在建工程項目變動情況

項目名稱	預算數(萬元)	期初餘額	本期增加金額	本期轉入固定資產	本期其他減少金額	期末餘額
中關村科技園區大興生物醫藥產業基地一期工程	18,429.65	13,348,611.11	3,020,045.51			16,368,656.62
骨科植入物及配套材料綜合建設項目	94,470.38	142,230,490.26	9,260,979.34	41,233,286.51		110,258,183.09
合計		155,579,101.37	12,281,024.85	41,233,286.51		126,626,839.71

項目名稱	工程 累計投入佔 預算比例 (%)	工程進度 (%)	利息資本化 累計金額	其中： 本期利息 資本化金額	本期利息 資本化率 (%)	資金來源
中關村科技園區大興生物醫藥產業基地一期工程	103	99				自有資金及 募集資金
骨科植入物及配套材料綜合建設項目	20	20				自有資金及 募集資金
合計						

財務報表附註

(除特別註明外，本附註金額單位均為人民幣元)

五、合併財務報表重要項目註釋(續)

(十一) 使用權資產

項目	房屋及建築物	合計
一、賬面原值		
1. 期初餘額	2,006,086.21	2,006,086.21
2. 本期增加金額	5,051,183.28	5,051,183.28
新增租賃	5,051,183.28	5,051,183.28
3. 本期減少金額		
4. 期末餘額	7,057,269.49	7,057,269.49
二、累計折舊		
1. 期初餘額	989,057.84	989,057.84
2. 本期增加金額	2,227,711.43	2,227,711.43
計提	2,227,711.43	2,227,711.43
3. 本期減少金額		
4. 期末餘額	3,216,769.27	3,216,769.27
三、減值準備		
1. 期初餘額		
2. 本期增加金額		
3. 本期減少金額		
4. 期末餘額		
四、賬面價值		
1. 期末賬面價值	3,840,500.22	3,840,500.22
2. 期初賬面價值	1,017,028.37	1,017,028.37

財務報表附註

(除特別註明外，本附註金額單位均為人民幣元)

五、合併財務報表重要項目註釋(續)

(十二) 無形資產

項目	土地使用權	軟件	專利實施許可	專利權	合計
一、賬面原值					
1. 期初餘額	132,514,410.33	6,774,856.52	30,500,000.00	480,000.00	170,269,266.85
2. 本期增加金額			1,000,000.00	3,721,428.60	4,721,428.60
購置			1,000,000.00	3,721,428.60	4,721,428.60
3. 本期減少金額					
4. 期末餘額	132,514,410.33	6,774,856.52	31,500,000.00	4,201,428.60	174,990,695.45
二、累計攤銷					
1. 期初餘額	18,783,596.06	3,859,425.77	19,946,253.78	110,000.00	42,699,275.61
2. 本期增加金額	2,680,591.08	416,433.16	8,318,015.50	1,088,575.02	12,503,614.76
計提	2,680,591.08	416,433.16	8,318,015.50	1,088,575.02	12,503,614.76
3. 本期減少金額					
4. 期末餘額	21,464,187.14	4,275,858.93	28,264,269.28	1,198,575.02	55,202,890.37
三、減值準備					
1. 期初餘額					
2. 本期增加金額					
3. 本期減少金額					
4. 期末餘額					
四、賬面價值					
1. 期末賬面價值	111,050,223.19	2,498,997.59	3,235,730.72	3,002,853.58	119,787,805.08
2. 期初賬面價值	113,730,814.27	2,915,430.75	10,553,746.22	370,000.00	127,569,991.24

財務報表附註

(除特別註明外，本附註金額單位均為人民幣元)

五、合併財務報表重要項目註釋(續)

(十三) 商譽

1. 商譽賬面原值

項目	期初餘額	本期增加額	本期減少額	期末餘額
舒捷醫療科技(蘇州)有限公司	13,359,553.09			13,359,553.09
合計	13,359,553.09			13,359,553.09

2. 商譽減值準備

項目	期初餘額	本期增加額		期末餘額
		計提	本期減少額處置	
舒捷醫療科技(蘇州)有限公司	13,359,553.09			13,359,553.09
合計	13,359,553.09			13,359,553.09

財務報表附註

(除特別註明外，本附註金額單位均為人民幣元)

五、合併財務報表重要項目註釋(續)

(十四) 遞延所得稅資產、遞延所得稅負債

1. 未經抵消的遞延所得稅資產和遞延所得稅負債

項目	期末餘額		期初餘額	
	遞延所得稅 資產/負債	可抵扣/ 應納稅 暫時性差異	遞延所得稅 資產/負債	可抵扣/ 應納稅 暫時性差異
遞延所得稅資產：				
資產減值準備	19,079,955.65	127,199,884.88	13,896,590.15	92,643,934.33
預計銷售返利	1,420,124.96	9,467,499.75	1,471,860.89	9,812,405.94
預計銷售退貨款	6,776,511.50	45,176,743.30	6,705,052.10	44,700,347.34
遞延收益	2,464,757.96	16,431,719.74	2,808,918.23	18,726,121.54
未實現內部損益	595,028.74	3,966,858.26	1,230,607.71	8,204,051.40
小計	30,336,378.81	202,242,705.93	26,113,029.08	174,086,860.55
遞延所得稅負債：				
應收退貨成本	2,435,295.23	16,235,301.56	2,592,376.07	17,282,507.15
固定資產加速折舊	9,933,664.28	66,224,428.49	8,026,780.58	53,511,870.51
非同一控制企業合併資產 評估增值	77,500.00	310,000.00	92,500.00	370,000.00
小計	12,446,459.51	82,769,730.05	10,711,656.65	71,164,377.66

2. 未確認遞延所得稅資產明細

項目	期末餘額	期初餘額
可抵扣暫時性差異	9,230,245.25	7,815,482.72
可抵扣虧損	27,077,295.30	30,101,517.92
合計	36,307,540.55	37,917,000.64

註： 子公司北京兆德特醫療器械有限公司、北京實躍長盛醫療器械有限公司、邢台市琅泰本元醫療器械有限公司、琅泰美康醫療器械有限公司、舒捷醫療科技(蘇州)有限公司由於未來能否獲得足夠的應納稅所得額具有不確定性，因此沒有確認為遞延所得稅資產。

財務報表附註

(除特別註明外，本附註金額單位均為人民幣元)

五、合併財務報表重要項目註釋(續)

(十四) 遞延所得稅資產、遞延所得稅負債(續)

3. 未確認遞延所得稅資產的可抵扣虧損將於以下年度到期情況

年度	期末餘額	期初餘額	備註
2026年度	1,490,874.53	1,907,073.79	
2027年度	3,288,927.99	3,361,758.11	
2028年度	5,836,688.66	7,638,055.24	
2029年度	16,244,752.23	17,194,630.78	
2030年度	216,051.89		
合計	27,077,295.30	30,101,517.92	

(十五) 其他非流動資產

項目	期末餘額		期初餘額	
	賬面餘額	減值準備	賬面餘額	減值準備
預付長期資產購置款	12,191,225.94		2,767,859.62	
合計	12,191,225.94		2,767,859.62	

(十六) 所有權或使用權受限資產

項目	賬面餘額	期末情況		期初情況				
		賬面價值	受限類型	賬面價值	受限情況			
貨幣資金	687,756.37	687,756.37	醫用耗材專用	集中採購中選醫用 耗材專用賬戶	355,587.58	355,587.58	醫用耗材專用	集中採購中選醫用 耗材專用賬戶
貨幣資金	5,960,740.17	5,960,740.17	凍結	凍結	405,279.00	405,279.00	凍結	凍結
應收票據	500,000.00	500,000.00	背書或貼現	已背書或貼現但 尚未到期	52,600.00	52,600.00	背書或貼現	已背書或貼現但 尚未到期
合計	7,148,496.54	7,148,496.54			813,466.58	813,466.58		

財務報表附註

(除特別註明外，本附註金額單位均為人民幣元)

五、合併財務報表重要項目註釋(續)

(十七) 應付賬款

項目	期末餘額	期初餘額
1年以內(含1年)	130,243,026.01	184,802,151.32
1年以上	30,529,914.20	43,043,023.28
合計	160,772,940.21	227,845,174.60

註：應付賬款以業務賬單實際發生的月份為基準進行賬齡分析，先發生的業務，在資金支付時優先結清。

(十八) 合同負債

項目	期末餘額	期初餘額
預收貨款	72,698,718.59	118,750,784.64
銷售返利	9,467,499.75	9,812,405.94
合計	82,166,218.34	128,563,190.58

(十九) 應付職工薪酬

1. 應付職工薪酬分類列示

項目	期初餘額	本期增加額	本期減少額	期末餘額
短期薪酬	51,264,621.60	181,650,728.13	165,669,279.59	67,246,070.14
離職後福利—設定提存計劃	1,008,004.81	13,472,158.30	13,576,724.75	903,438.36
辭退福利		8,409,183.99	7,950,967.26	458,216.73
合計	52,272,626.41	203,532,070.42	187,196,971.60	68,607,725.23

財務報表附註

(除特別註明外，本附註金額單位均為人民幣元)

五、合併財務報表重要項目註釋(續)

(十九) 應付職工薪酬(續)

2. 短期職工薪酬情況

項目	期初餘額	本期增加	本期減少	期末餘額
工資、獎金、津貼和補貼	35,271,848.40	160,562,387.25	147,381,225.84	48,453,009.81
職工福利費		3,015,936.14	3,015,936.14	
社會保險費	669,904.92	8,008,869.06	8,077,635.51	601,138.47
其中：醫療保險費	598,763.16	7,139,185.61	7,201,287.83	536,660.94
工傷保險費	71,141.76	869,683.45	876,347.68	64,477.53
住房公積金	75,241.00	4,443,852.12	4,516,351.12	2,742.00
工會經費和職工教育經費	15,247,627.28	5,619,683.56	2,678,130.98	18,189,179.86
合計	51,264,621.60	181,650,728.13	165,669,279.59	67,246,070.14

3. 設定提存計劃情況

項目	期初餘額	本期增加	本期減少	期末餘額
基本養老保險	977,451.93	13,045,056.68	13,146,450.12	876,058.49
失業保險費	30,552.88	427,101.62	430,274.63	27,379.87
合計	1,008,004.81	13,472,158.30	13,576,724.75	903,438.36

(二十) 應交稅費

項目	期末餘額	期初餘額
增值稅	2,458,384.89	2,376,462.85
企業所得稅	20,307,383.50	937,355.28
個人所得稅	323,509.23	337,108.68
城市維護建設稅	836,591.43	813,349.01
教育費附加	501,668.73	488,009.40
地方教育費附加	334,445.85	325,339.60
房產稅	1,170,612.78	1,170,612.78
印花稅及其他	127,722.74	207,836.21
合計	26,060,319.15	6,656,073.81

財務報表附註

(除特別註明外，本附註金額單位均為人民幣元)

五、合併財務報表重要項目註釋(續)

(二十一) 其他應付款

項目	期末餘額	期初餘額
應付股利	80,260,246.29	
其他應付款	101,701,244.48	69,459,231.16
合計	181,961,490.77	69,459,231.16

1. 應付股利

項目	期末餘額	期初餘額
普通股股利	80,260,246.29	
合計	80,260,246.29	

2. 其他應付款按款項性質分類

項目	期末餘額	期初餘額
銷售服務費	41,528,672.25	30,383,697.46
保證金	46,089,991.71	17,103,938.00
應付退貨款	6,807,288.24	14,574,090.22
其他	7,275,292.28	7,397,505.48
合計	101,701,244.48	69,459,231.16

(二十二) 一年內到期的非流動負債

項目	期末餘額	期初餘額
一年內到期的租賃負債	2,677,095.45	682,121.00
合計	2,677,095.45	682,121.00

財務報表附註

(除特別註明外，本附註金額單位均為人民幣元)

五、合併財務報表重要項目註釋(續)

(二十三) 其他流動負債

項目	期末餘額	期初餘額
預計銷售退貨款	45,176,743.30	44,700,347.34
待轉銷項稅額	10,680,422.50	16,513,950.02
未終止確認應收票據	500,000.00	52,600.00
合計	56,357,165.80	61,266,897.36

(二十四) 租賃負債

項目	期末餘額	期初餘額
租賃付款額	3,387,418.71	885,665.61
減：未確認融資費用	112,276.22	19,229.54
減：一年內到期的租賃負債	2,677,095.45	682,121.00
合計	598,047.04	184,315.07

租賃負債按未折現剩餘合同義務的到期期限分析如下：

項目	期末餘額	期初餘額
1年以內	2,735,198.64	697,908.56
1至2年	652,220.03	187,757.05
合計	3,387,418.67	885,665.61

(二十五) 遞延收益

項目	期初餘額	本期增加額	本期減少額	期末餘額	形成原因
政府補助	86,749,559.54		4,254,621.36	82,494,938.18	收政府補貼
合計	86,749,559.54		4,254,621.36	82,494,938.18	

財務報表附註

(除特別註明外，本附註金額單位均為人民幣元)

五、合併財務報表重要項目註釋(續)

(二十六) 股本

項目	期初餘額	發行新股	本次變動增減(+/-)			小計	期末餘額
			送股	公積金轉股	其他		
股份總數	383,568,500.00						383,568,500.00

(二十七) 資本公積

項目	期初餘額	本期增加額	本期減少額	期末餘額
股本溢價	1,042,999,419.83			1,042,999,419.83
其他資本公積	1,800,000.00			1,800,000.00
合計	1,044,799,419.83			1,044,799,419.83

(二十八) 庫存股

項目	期初餘額	本期增加額	本期減少額	期末餘額
回購股票	12,018,864.19	7,989,157.63		20,008,021.82
合計	12,018,864.19	7,989,157.63		20,008,021.82

註： 公司於2024年6月17日召開第五屆董事會第十四次會議，審議通過了《關於以集中競價交易方式回購公司股份方案的議案》，同意公司以自有資金通過上海證券交易所交易系統以集中競價交易方式回購公司已發行的部分人民幣普通股股票。截至期末公司通過上海證券交易所交易系統以集中競價交易方式累計回購公司股份1,376,851股，佔公司總股本的比例為0.359%，回購成交的最高價為17.20元/股，最低價為12.09元/股，支付的資金總額為人民幣20,008,021.82元(不含交易費用)。

財務報表附註

(除特別註明外，本附註金額單位均為人民幣元)

五、合併財務報表重要項目註釋(續)

(二十九) 盈餘公積

項目	期初餘額	本期增加額	本期減少額	期末餘額
法定盈餘公積	195,115,661.94	29,951,065.38		225,066,727.32
合計	195,115,661.94	29,951,065.38		225,066,727.32

(三十) 未分配利潤

項目	本期金額	上年度
調整前上期末未分配利潤	1,208,437,565.70	1,267,513,008.25
調整期初未分配利潤合計數(調增+，調減-)		
調整後期初未分配利潤	1,208,437,565.70	1,267,513,008.25
加：本期歸屬於母公司所有者的淨利潤	272,542,347.59	124,988,009.59
減：提取法定盈餘公積	29,951,065.38	13,529,736.68
應付普通股股利	98,987,637.09	170,533,715.46
期末未分配利潤	1,352,041,210.82	1,208,437,565.70

(三十一) 營業收入和營業成本

1. 營業收入和營業成本情況

項目	本期發生額		上期發生額	
	收入	成本	收入	成本
主營業務	1,044,967,000.64	355,099,950.67	805,215,899.92	268,574,927.84
其他業務	799,404.70	28,373.05	641,122.27	377,923.28
合計	1,045,766,405.34	355,128,323.72	805,857,022.19	268,952,851.12

財務報表附註

(除特別註明外，本附註金額單位均為人民幣元)

五、合併財務報表重要項目註釋(續)

(三十一) 營業收入和營業成本(續)

2. 營業收入、營業成本分解信息

收入分類	醫療器械	
	營業收入	營業成本
按行業類型		
醫療器械產品	1,044,967,000.64	355,099,950.67
其他業務	799,404.70	28,373.05
按經營地區		
主營業務—內銷	556,737,075.81	202,530,360.73
主營業務—外銷	488,229,924.83	152,569,589.94
其他業務—內銷	799,404.70	28,373.05
合計	1,045,766,405.34	355,128,323.72

(三十二) 稅金及附加

項目	本期發生額	上期發生額
城市維護建設稅	4,178,177.26	3,019,518.86
教育費附加	2,506,499.96	1,808,920.91
地方教育費附加	1,670,999.99	1,205,947.20
印花稅	467,648.03	449,374.95
房產稅	398,769.34	284,381.30
土地使用稅	948,569.46	948,569.46
車船使用稅	7,555.72	6,760.84
環保稅	82.52	105.06
合計	10,178,302.28	7,723,578.58

財務報表附註

(除特別註明外，本附註金額單位均為人民幣元)

五、合併財務報表重要項目註釋(續)

(三三) 銷售費用

項目	本期發生額	上期發生額
市場開拓費	114,823,158.75	161,799,140.16
職工薪酬	72,518,845.22	71,275,180.26
辦公費	3,433,725.09	3,473,786.89
其他	7,406,938.17	3,698,995.50
合計	198,182,667.23	240,247,102.81

(三四) 管理費用

項目	本期發生額	上期發生額
職工薪酬	28,910,424.69	25,188,930.90
中介機構費	5,646,776.32	2,565,128.80
折舊及攤銷費	10,594,546.23	9,339,628.40
辦公及差旅費	743,954.93	563,723.61
租賃及物業費	506,986.16	1,672,203.00
業務招待費	403,714.27	598,715.59
其他	5,451,241.54	5,362,143.41
合計	52,257,644.14	45,290,473.71

(三五) 研發費用

項目	本期發生額	上期發生額
職工薪酬	47,186,110.03	59,025,254.55
物料消耗	12,224,814.07	18,909,545.12
技術服務費	28,786,184.84	21,842,611.87
差旅及會議費	1,320,259.89	1,197,178.45
折舊及攤銷	15,081,391.27	13,208,269.41
燃料動力費用	3,671,653.31	3,418,825.01
檢驗及試驗費	7,116,880.80	12,067,650.71
其他	3,115,905.99	3,427,513.47
合計	118,503,200.20	133,096,848.59

財務報表附註

(除特別註明外，本附註金額單位均為人民幣元)

五、合併財務報表重要項目註釋(續)

(三十六) 財務費用

項目	本期發生額	上期發生額
利息費用	39,150.21	44,939.07
減：利息收入	15,278,391.56	16,309,711.03
減：匯兌收益	-3,675,753.34	1,784,269.90
手續費支出	167,135.65	981,247.23
合計	-11,396,352.36	-17,067,794.63

(三十七) 其他收益

項目	本期發生額	上期發生額	與資產相關/ 與收益相關
遞延收益轉入		10,107,570.56	與收益相關
遞延收益轉入	4,254,621.36	4,427,205.72	與資產相關
高精尖產業發展重點支撐項目		2,370,000.00	與收益相關
先進製造業增值稅加計抵減	1,445,841.87	1,672,078.34	與收益相關
研發補助	2,800,000.00	800,000.00	與收益相關
個稅手續費返還	483,685.50	487,237.63	與收益相關
科技創新人才資助項目		300,000.00	與收益相關
博士後日常資助經費	733,750.00	90,000.00	與收益相關
高品質醫用金屬粉體材料及增材製造			
金屬植入體研發項目研究經費	593,100.00	77,600.00	與收益相關
博士後科研工作站建站專項經費		76,250.00	與收益相關
保險補貼		75,500.00	與收益相關
高新技術企業獎勵	183,000.00	50,000.00	與收益相關
穩崗擴崗補貼	16,057.57	30,430.71	與收益相關
專利技術補貼		8,700.00	與收益相關
提升國際化經營能力項目補貼	280,366.00		與收益相關
2025年度北京地區促進外貿高質量			
發展資金項目補助	260,556.00		與收益相關
其他小額補助	159,809.00	37,037.00	與收益相關
合計	11,210,787.30	20,609,609.96	

財務報表附註

(除特別註明外，本附註金額單位均為人民幣元)

五、合併財務報表重要項目註釋(續)

(三八) 投資收益

項目	本期發生額	上期發生額
處置交易性金融資產取得的投資收益	6,315,413.45	10,980,482.17
合計	6,315,413.45	10,980,482.17

(三九) 公允價值變動收益

產生公允價值變動收益的來源	本期發生額	上期發生額
交易性金融資產	8,742,663.00	9,434,830.14
合計	8,742,663.00	9,434,830.14

(四十) 信用減值損失

項目	本期發生額	上期發生額
應收賬款信用減值損失	-9,704,681.45	-4,267,303.18
其他應收款信用減值損失	3,696.56	80,692.66
合計	-9,700,984.89	-4,186,610.52

(四十一) 資產減值損失

項目	本期發生額	上期發生額
存貨跌價損失	-37,239,267.09	-20,417,240.32
商譽減值準備		-13,359,553.09
合計	-37,239,267.09	-33,776,793.41

(四十二) 資產處置收益

項目	本期發生額	上期發生額
處置未劃分為持有待售的固定資產而產生的處置利得或損失	3,848.03	39,213.61
合計	3,848.03	39,213.61

財務報表附註

(除特別註明外，本附註金額單位均為人民幣元)

五、合併財務報表重要項目註釋(續)

(四三) 營業外收入

項目	本期發生額	上期發生額	計入當期非經常性 損益的金額
與日常活動無關的政府補助 其他	204,535.55	800,000.00 187,389.36	204,535.55
合計	204,535.55	987,389.36	204,535.55

計入營業外收入的政府補助

項目	本期發生額	上期發生額	與資產相關/ 與收益相關
專精特新政策獎勵資金		800,000.00	與收益相關
合計		800,000.00	

(四四) 營業外支出

項目	本期發生額	上期發生額	計入當期非經常性 損益的金額
對外捐贈	604,700.00	52,350.92	604,700.00
其他	133,201.89	50,563.33	133,201.89
合計	737,901.89	102,914.25	737,901.89

財務報表附註

(除特別註明外，本附註金額單位均為人民幣元)

五、合併財務報表重要項目註釋(續)

(四十五) 所得稅費用

1. 所得稅費用明細

項目	本期發生額	上期發生額
當期所得稅費用	31,575,141.09	4,037,673.65
遞延所得稅費用	-2,488,546.87	2,900,211.92
合計	29,086,594.22	6,937,885.57

2. 會計利潤與所得稅費用調整過程

項目	金額
利潤總額	301,711,713.59
按適用稅率計算的所得稅費用	45,256,757.04
子公司適用不同稅率的影響	-551,067.02
不可抵扣的成本、費用和損失的影響	1,814,481.71
研發費用加計扣除	-17,344,897.51
安置殘疾人員工資加計扣除	-62,943.82
使用前期未確認遞延所得稅資產可抵扣虧損的影響	-142,969.33
本期未確認遞延所得稅資產的可抵扣暫時性差異或可抵扣虧損的影響	117,233.15
所得稅費用	29,086,594.22

財務報表附註

(除特別註明外，本附註金額單位均為人民幣元)

五、合併財務報表重要項目註釋(續)

(四十六) 現金流量表

1. 經營活動有關的現金

(1) 收到的其他與經營活動有關的現金

項目	本期發生額	上期發生額
收到往來款	31,643,855.15	5,190,219.60
收到政府補助金額	5,026,638.57	22,209,017.71
收到存款利息及其他	15,966,612.61	16,983,197.44
合計	52,637,106.33	44,382,434.75

(2) 支付的其他與經營活動有關的現金

項目	本期發生額	上期發生額
付現費用支出	195,967,422.84	265,450,993.09
支付的往來款項	6,196,468.28	9,990,894.75
手續費及其他支出	905,037.54	1,084,161.48
合計	203,068,928.66	276,526,049.32

財務報表附註

(除特別註明外，本附註金額單位均為人民幣元)

五、合併財務報表重要項目註釋(續)

(四十六) 現金流量表(續)

2. 投資活動有關的現金

(1) 收到的重要的投資活動有關的現金

項目	本期發生額	上期發生額
理財產品到期贖回	1,689,000,000.00	2,330,000,000.00
收到理財產品收益	15,609,166.86	20,636,632.87
合計	1,704,609,166.86	2,350,636,632.87

(2) 支付的重要的投資活動有關的現金

項目	本期發生額	上期發生額
投資權益工具投資及購買理財產品	1,755,000,000.00	2,244,000,000.00
支付長期資產購置款	59,127,974.35	49,171,760.26
取得子公司及其他營業單位支付的現金淨額	2,200,000.00	1,650,000.00
合計	1,816,327,974.35	2,294,821,760.26

3. 籌資活動有關的現金

支付的其他與籌資活動有關的現金

項目	本期發生額	上期發生額
回購股票	7,989,157.63	12,018,864.19
支付租賃費	2,797,891.80	586,689.10
合計	10,787,049.43	12,605,553.29

財務報表附註

(除特別註明外，本附註金額單位均為人民幣元)

五、合併財務報表重要項目註釋(續)

(四七) 現金流量表補充資料

1. 現金流量表補充資料

項目	本期發生額	上期發生額
1. 將淨利潤調節為經營活動現金流量		
淨利潤	272,625,119.37	124,661,283.50
加：資產減值準備	37,239,267.09	33,776,793.41
信用減值損失	9,700,984.89	4,186,610.52
固定資產折舊、油氣資產折耗、生產性生物 資產折舊、投資性房地產折舊	27,072,361.18	25,962,979.19
使用權資產折舊	2,227,711.43	799,484.04
無形資產攤銷	12,503,614.76	10,914,440.37
長期待攤費用攤銷		
處置固定資產、無形資產和其他長期資產的 損失(收益以「-」號填列)	-3,848.03	-39,213.61
固定資產報廢損失(收益以「-」號填列)		
淨敞口套期損失(收益以「-」號填列)		
公允價值變動損失(收益以「-」號填列)	-8,742,663.00	-9,434,830.14
財務費用(收益以「-」號填列)	213,991.25	-2,162,582.99
投資損失(收益以「-」號填列)	-6,315,413.45	-10,980,482.17
遞延所得稅資產減少(增加以「-」號填列)	-4,223,349.73	1,518,832.25
遞延所得稅負債增加(減少以「-」號填列)	1,734,802.86	1,381,379.67
存貨的減少(增加以「-」號填列)	-22,322,048.59	-136,774,192.51
經營性應收項目的減少(增加以「-」號填列)	120,414,618.12	63,203,573.41
經營性應付項目的增加(減少以「-」號填列)	-37,285,223.07	-108,913,625.87
其他		
經營活動產生的現金流量淨額	404,839,925.08	-1,899,550.93

財務報表附註

(除特別註明外，本附註金額單位均為人民幣元)

五、合併財務報表重要項目註釋(續)

(四七) 現金流量表補充資料(續)

1. 現金流量表補充資料(續)

項目	本期發生額	上期發生額
2.不涉及現金收支的重大投資和籌資活動 債務轉為資本 一年內到期的可轉換公司債券 融資租入固定資產		
3.現金及現金等價物淨變動情況 現金的期末餘額	1,402,472,486.98	1,139,017,650.66
減：現金的期初餘額	1,139,017,650.66	1,266,013,075.67
加：現金等價物的期末餘額		
減：現金等價物的期初餘額		
現金及現金等價物淨增加額	263,454,836.32	-126,995,425.01

2. 本期支付的取得子公司的現金淨額

項目	金額
以前期間發生的企業合併於本期支付的現金或現金等價物 其中：舒捷醫療科技(蘇州)有限公司	2,200,000.00 2,200,000.00
取得子公司支付的現金淨額	2,200,000.00

3. 現金及現金等價物

項目	期末餘額	期初餘額
一、現金	1,402,472,486.98	1,139,017,650.66
其中：庫存現金	182,453.27	237,985.81
可隨時用於支付的銀行存款	1,402,290,033.71	1,138,779,664.85
可隨時用於支付的其他貨幣資金		
二、現金等價物		
三、期末現金及現金等價物餘額	1,402,472,486.98	1,139,017,650.66

財務報表附註

(除特別註明外，本附註金額單位均為人民幣元)

五、合併財務報表重要項目註釋(續)

(四七) 現金流量表補充資料(續)

4. 不屬於現金及現金等價物的貨幣資金

項目	期末餘額	期初餘額	理由
其他貨幣資金	687,756.37	355,587.58	使用受限
銀行存款	5,960,740.17	405,279.00	凍結
合計	6,648,496.54	760,866.58	

(四八) 外幣貨幣性項目

項目	期末外幣餘額	折算匯率	期末折算 人民幣餘額
貨幣資金			38,215,777.58
其中：美元	3,098,480.78	7.03	21,774,655.27
歐元	42,618.26	8.24	350,982.68
港幣	17,814,192.58	0.90	16,089,778.74
盧比	1,090.00	0.08	85.44
丹麥克朗	250.00	1.10	275.45
應收賬款			156,863,835.77
其中：美元	22,257,635.57	7.03	156,444,468.88
歐元	50,921.85	8.24	419,366.89
應付賬款			11,389,736.51
其中：美元	50,492.00	7.16	361,452.03
港幣	213,046.20	0.91	194,287.48
歐元	1,289,393.15	8.40	10,833,997.00

財務報表附註

(除特別註明外，本附註金額單位均為人民幣元)

六、研發支出

按費用性質列示

項目	本期發生額	上期發生額
職工薪酬	47,186,110.03	59,025,254.55
物料消耗	12,224,814.07	18,909,545.12
技術服務費	28,786,184.84	21,842,611.87
差旅及會議費	1,320,259.89	1,197,178.45
折舊及攤銷	15,081,391.27	13,208,269.41
燃料動力費用	3,671,653.31	3,418,825.01
檢驗及試驗費	7,116,880.80	12,067,650.71
其他	3,115,905.99	3,427,513.47
合計	118,503,200.20	133,096,848.59
其中：費用化研發支出	118,503,200.20	133,096,848.59

七、合併範圍的變更

公司本期合併範圍未發生變更。

財務報表附註

(除特別註明外，本附註金額單位均為人民幣元)

八、在其他主體中的權益

在子公司中的權益

子公司名稱	註冊地	主要經營地	業務性質	持股比例(%)		取得方式	註冊資本	實收資本	類型
				直接	間接				
北京兆億特醫療器械有限公司	北京市	北京市	醫療器械的銷售	100.00		出資設立	人民幣 66萬元	人民幣 66萬元	有限責任公司
河北春立航諾新材料科技有限公司	河北省	河北省	合金材料的生產與銷售	100.00		出資設立	人民幣 300萬元	人民幣 300萬元	有限責任公司
領航醫療器械有限公司	香港	香港	醫療器械的研發、銷售	100.00		出資設立	美金50萬元	無	有限責任公司
北京實躍長盛醫療器械有限公司	北京市	北京市	醫療器械的銷售	100.00		出資設立	人民幣 500萬元	人民幣 410萬元	有限責任公司
邢台市琅泰本元醫療器械有限公司	河北省	河北省	醫療器械的生產、銷售	100.00		出資設立	人民幣 500萬元	人民幣 500萬元	有限責任公司
琅泰美康醫療器械有限公司	河北省	河北省	醫療器械的生產、銷售	100.00		出資設立	人民幣 5,000萬元	人民幣 45萬元	有限責任公司
北京樂馳檢測技術有限公司	北京市	北京市	檢驗檢測服務	100.00		出資設立	人民幣 1,000萬元	人民幣 1,000萬元	有限責任公司
舒捷醫療科技(蘇州)有限公司	江蘇省	江蘇省	手術動力裝置研發、生產和銷售	70.00		非同一控制 企業合併	人民幣 2,650萬元	人民幣 2,650萬元	有限責任公司

財務報表附註

(除特別註明外，本附註金額單位均為人民幣元)

九、政府補助

(一) 涉及政府補助的負債項目

財務報表項目	期初餘額	本期新增 補助金額	本期計入 營業外 收入金額	本期轉入 其他收益	本期其他變動	期末餘額	與資產/ 收益相關
遞延收益	10,000,063.06			2,219,251.79		7,780,811.27	與資產相關
遞延收益	75,916,226.01			2,035,369.57		73,880,856.44	與資產相關/ 與收益相關
遞延收益	833,270.47					833,270.47	與收益相關
合計	86,749,559.54			4,254,621.36		82,494,938.18	

(二) 計入當期損益的政府補助

類型	本期發生額	上期發生額
其他收益	5,026,638.57	3,915,517.71
營業外收入		800,000.00
合計	5,026,638.57	4,715,517.71

(三) 按與資產/收益相關分類

類型	本期發生額	上期發生額
與資產相關		17,493,500.00
與收益相關	5,026,638.57	4,715,517.71
合計	5,026,638.57	22,209,017.71

財務報表附註

(除特別註明外，本附註金額單位均為人民幣元)

十、與金融工具相關的風險

本公司進行風險管理的目標是利用金融工具在風險和收益之間取得平衡，將風險對本公司經營業績的負面影響降至最低水平。基於該風險管理目標，本公司風險管理的基本策略是確認和分析本公司面臨的各種風險，建立適當的風險承受底線和進行風險管理，並及時可靠地對各種風險進行監督，將風險控制在限定的範圍內。

本公司在日常活動中面臨各種與金融工具相關的風險，主要包括信用風險、流動風險及市場風險。管理層已審議並批准管理這些風險的政策，詳情如下：

(一) 信用風險

信用風險是指金融工具的一方不能履行義務，造成另一方發生財務損失的風險。

本公司的信用風險主要來自銀行存款和應收款項。為控制上述相關風險，本公司分別採取了以下措施：

1、 銀行存款

本公司將銀行存款存放於信用評級較高的金融機構，故其信用風險較低。

2、 應收款項

本公司定期對採用信用方式交易的客戶進行信用評估。根據信用評估結果，本公司選擇與經認可的且信用良好的客戶進行交易，並對其應收款項餘額進行監控，以確保本公司不會面臨重大壞賬風險。

(二) 流動性風險

流動性風險，是指本公司在履行以交付現金或其他金融資產的方式結算的義務時發生資金短缺的風險。流動性風險可能源於無法盡快以公允價值售出金融資產；或者源於對方無法償還其合同債務；或者源於提前到期的債務；或者源於無法產生預期的現金流量。

目前公司流動資金充足，流動性風險較小。公司的政策是定期檢查當前和預期的資金流動性需求，以確保公司維持充裕的現金儲備，以滿足長短期的流動資金需求。

財務報表附註

(除特別註明外，本附註金額單位均為人民幣元)

十、與金融工具相關的風險(續)

(三) 市場風險

市場風險，是指金融工具的公允價值或未來現金流量因市場價格變動而發生波動的風險。市場風險主要包括利率風險和外匯風險。

1、 利率風險

利率風險，是指金融工具的公允價值或未來現金流量因市場利率變動而發生波動的風險。本公司不存在有息借款，面臨的市場利率變動的風險不重大。

2、 外匯風險

外匯風險，是指金融工具的公允價值或未來現金流量因外匯匯率變動而發生波動的風險。本公司面臨的匯率變動的風險主要與本公司外幣貨幣性資產和負債有關。對於外幣資產和負債，如果出現短期的失衡情況，本公司會在必要時按市場匯率買賣外幣，以確保將淨風險敞口維持在可接受的水平。公司主要在中國境內經營，主要經營活動以人民幣結算，因此，公司不存在重大由匯率變動而形成的市場風險。

本公司期末外幣貨幣性資產和負債情況見本財務報表附註合併財務報表項目註釋其他之外幣貨幣性項目說明。

財務報表附註

(除特別註明外，本附註金額單位均為人民幣元)

十一、資本管理

本公司資本管理政策的目標是為了保障本公司能夠持續經營，從而為股東提供回報和為其他利息相關者提供收益，同時維持最佳的資本結構以降低資本成本。

本公司利用資產負債率監控資本管理情況，本公司無有息債務，以賬面債務金額為基準計算資產負債率，本公司資產負債率列示如下：

項目	2025年12月31日	2024年12月31日
①負債總額	674,142,399.68	644,390,846.18
②資產總額	3,661,134,861.13	3,465,734,982.98
③=①/②資產負債率	18.41%	18.59%

十二、公允價值

(一) 按公允價值層級對以公允價值計量的資產和負債分析

項目	第一層次 公允價值計量	第二層次 公允價值計量	第三層次 公允價值計量	合計
持續的公允價值計量				
交易性金融資產				
分類為公允價值計量且其變動				
計入當期損益的金融資產			811,246,684.93	811,246,684.93
1、權益工具投資			20,000,000.00	20,000,000.00
2、理財產品			791,246,684.93	791,246,684.93

(二) 持續第三層次公允價值計量項目，採用的估值技術和重要參數的定性及定量信息

- 1、 權益工具投資系公司持有無控制、共同控制和重大影響的「三無」股權投資，該投資於2025年投資完成，投資完成後被投資單位未發生重大變化，因此期末以交易價格作為公允價值。
- 2、 理財產品本公司購買的結構性存款，公司根據產品結構年化收益率確認公允價值。

財務報表附註

(除特別註明外，本附註金額單位均為人民幣元)

十三、關聯方關係及其交易

(一) 本公司的母公司

實際控制人	本公司任職	對本公司的 持股比例 (%)	對本公司的 表決權比例 (%)
史春寶	董事	31.34	31.34
岳術俊	董事兼副總經理	24.88	24.88

註： 史春寶與岳術俊為夫妻關係。

(二) 本公司子公司的情況

詳見附註「八、在其他主體中的權益」。

(三) 其他關聯方情況

其他關聯方名稱	與本公司關係
北京美卓醫療器械有限公司	業務負責人郭福祥系史春寶的表妹夫

註： 公司實際控制人史春寶的表妹李俊霞、表妹夫郭福祥在北京美卓醫療器械有限公司擔任業務負責人，未對美卓佔多數控制權，不能影響美卓的經營決策及產生重大影響，不是法定的關聯方，公司基於謹慎性原則，將其比照關聯方披露。

財務報表附註

(除特別註明外，本附註金額單位均為人民幣元)

十三、關聯方關係及其交易(續)

(四) 關聯交易情況

1. 購銷商品、提供和接受勞務的關聯交易
出售商品/提供勞務情況

關聯方名稱	關聯交易內容	本期發生額	上期發生額
北京美卓醫療器械有限公司	醫療器械	2,888,361.15	3,479,040.65

2. 關鍵管理人員報酬

項目	本期發生額	上期發生額
關鍵管理人員報酬	6,313,587.93	6,231,553.65

(五) 應收、應付關聯方等未結算項目情況

應收項目

項目名稱	關聯方	期末餘額		期初餘額	
		賬面餘額	壞賬準備	賬面餘額	壞賬準備
應收賬款	北京美卓醫療器械有限公司	2,235,099.38	111,754.97	2,704,530.38	135,226.52

十四、承諾及或有事項

截至2025年12月31日，公司無需要披露的承諾及或有事項。

財務報表附註

(除特別註明外，本附註金額單位均為人民幣元)

十五、資產負債表日後事項

利潤分配情況

擬分配的利潤或股利	57,328,747.35
-----------	---------------

截至財務報告批准報出日，公司無需披露的其他資產負債表日後事項。

十六、其他重要事項

(一) 分部報告

本公司主要從事外科植入物、儀器及相關產品的生產及買賣。根據本公司的內部組織架構、管理要求及內部報告制度，本公司的業務由單一報告分部構成，即外科植入物、儀器及相關產品的生產及買賣，公司從內部組織結構、管理要求、內部報告制度等方面無需設置經營分部，無需披露分部報告。

(二) 核數師酬金

核數師酬金	本期發生額	上期發生額
年度審核服務	1,000,000.00	1,000,000.00
非審核服務	250,000.00	250,000.00
合計	1,250,000.00	1,250,000.00

財務報表附註

(除特別註明外，本附註金額單位均為人民幣元)

十六、其他重要事項(續)

(三) 董事、主要行政人員及監事薪酬

	工資、補貼、津貼及獎金				社會保險及 住房公積金	退休金	其他	合計
	袍金	基本工資	補貼、津貼	獎金				
董事								
史春寶		601,070.00		800,000.00	27,391.98			1,428,461.98
岳術俊		421,070.00		700,000.00	27,391.98			1,148,461.98
史文玲		265,020.00		300,000.00	27,391.98			592,411.98
解鳳寶		187,409.42		97,283.50	27,391.98			312,084.90
翁杰	100,000.00			-	-			100,000.00
黃德盛	175,800.00			-	-			175,800.00
徐泓	100,000.00			-	-			100,000.00
王鑫	100,000.00			-	-			100,000.00
董事小計	475,800.00	1,474,569.42		1,897,283.50	109,567.92			3,957,220.84
主要行政人員 (並非董事)								
史春生		220,630.00		251,500.00	27,391.98			499,521.98
監事								
張杰		305,119.35		8,294.00	27,391.98			340,805.33
張蘭蘭		59,320.48		24,100.00	27,391.98			110,812.46
魏章利		268,105.00		82,775.00	27,391.98			378,271.98
監事小計		632,544.83		115,169.00	82,175.94			829,889.77
合計	475,800.00	2,327,744.25		2,263,952.50	219,135.84			5,286,632.59

財務報表附註

(除特別註明外，本附註金額單位均為人民幣元)

十七、母公司財務報表主要項目註釋

(一) 應收賬款

1. 按賬齡披露

賬齡	期末餘額	期初餘額
1年以內(含1年)	228,907,250.60	173,599,508.47
1至2年	22,275,985.87	62,645,977.07
2至3年	17,112,285.95	18,120,219.51
3年以上	28,263,311.51	24,141,707.74
小計	296,558,833.93	278,507,412.79
減：壞賬準備	50,354,922.51	47,134,598.88
合計	246,203,911.42	231,372,813.91

2. 按壞賬計提方法分類披露

類別	賬面餘額 金額	期末餘額		計提比例 (%)	賬面價值
		比例 (%)	壞賬準備 金額		
按單項評估計提壞賬準備的應收賬款					
按組合計提壞賬準備的應收賬款	296,558,833.93	100.00	50,354,922.51	16.98	246,203,911.42
其中：賬齡組合	271,532,986.05	91.56	50,354,922.51	18.54	221,178,063.54
合併範圍內關聯方組合	25,025,847.88	8.44			25,025,847.88
合計	296,558,833.93	100.00	50,354,922.51	16.98	246,203,911.42

類別	賬面餘額 金額	期初餘額		計提比例 (%)	賬面價值
		比例 (%)	壞賬準備 金額		
按單項評估計提壞賬準備的應收賬款					
按組合計提壞賬準備的應收賬款	278,507,412.79	100.00	47,134,598.88	16.92	231,372,813.91
其中：賬齡組合	249,604,112.64	89.62	47,134,598.88	18.88	202,469,513.76
合併範圍內關聯方組合	28,903,300.15	10.38			28,903,300.15
合計	278,507,412.79	100.00	47,134,598.88	16.92	231,372,813.91

財務報表附註

(除特別註明外，本附註金額單位均為人民幣元)

十七、母公司財務報表主要項目註釋(續)

(一) 應收賬款(續)

2. 按壞賬計提方法分類披露(續)

按信用風險特徵組合計提壞賬準備的應收賬款

① 賬齡組合

賬齡	期末餘額			期初餘額		
	賬面餘額	壞賬準備	計提比例 (%)	賬面餘額	壞賬準備	計提比例 (%)
1年以內(含1年)	203,881,402.72	10,194,070.14	5.00	171,642,655.82	8,582,132.79	5.00
1至2年	22,275,985.87	3,341,397.88	15.00	35,711,760.57	5,356,764.09	15.00
2至3年	17,112,285.95	8,556,142.98	50.00	18,107,988.51	9,053,994.26	50.00
3年以上	28,263,311.51	28,263,311.51	100.00	24,141,707.74	24,141,707.74	100.00
合計	271,532,986.05	50,354,922.51	18.54	249,604,112.64	47,134,598.88	18.88

註：應收賬款以業務賬單實際發生的月份為基準進行賬齡分析，先發生的款項，在資金周轉的時候優先結清。

② 合併範圍內關聯方組合

賬齡	期末餘額			期初餘額		
	賬面餘額	壞賬準備	計提比例 (%)	賬面餘額	壞賬準備	計提比例 (%)
合併範圍內 關聯方款項	25,025,847.88			28,903,300.15		
合計	25,025,847.88			28,903,300.15		

財務報表附註

(除特別註明外，本附註金額單位均為人民幣元)

十七、母公司財務報表主要項目註釋(續)

(一) 應收賬款(續)

3. 壞賬準備情況

類別	期初餘額	計提	本期變動金額			期末餘額
			收回或轉回	核銷	其他變動	
信用風險組合	47,134,598.88	5,911,067.08		2,690,743.45		50,354,922.51

4. 按欠款方歸集的期末餘額前五名的應收賬款和合同資產情況

單位名稱	應收賬款 期末餘額	合同資產 期末餘額	應收賬款和 合同資產 期末餘額	佔應收賬款和 合同資產 期末餘額合 計數的比例 (%)	壞賬準備 期末餘額
前五名匯總情況	82,828,005.65		82,828,005.65	27.93	6,890,846.86
合計	82,828,005.65		82,828,005.65	27.93	6,890,846.86

財務報表附註

(除特別註明外，本附註金額單位均為人民幣元)

十七、母公司財務報表主要項目註釋(續)

(二) 其他應收款

項目	期末餘額	期初餘額
其他應收款	15,334,436.60	13,923,769.78
合計	15,334,436.60	13,923,769.78

其他應收款

(1) 按賬齡披露

賬齡	期末餘額	期初餘額
1年以內(含1年)	14,413,118.00	13,341,627.02
1至2年	465,339.55	290,634.76
2至3年	175,434.76	205,187.58
3年以上	8,506,930.70	8,319,249.84
小計	23,560,823.01	22,156,699.20
減：壞賬準備	8,226,386.41	8,232,929.42
合計	15,334,436.60	13,923,769.78

(2) 按款項性質分類

款項性質	期末餘額	期初餘額
合併範圍內往來	15,118,531.31	13,813,947.23
押金、保證金	381,096.73	286,557.00
其他	8,061,194.97	8,056,194.97
小計	23,560,823.01	22,156,699.20
減：壞賬準備	8,226,386.41	8,232,929.42
合計	15,334,436.60	13,923,769.78

財務報表附註

(除特別註明外，本附註金額單位均為人民幣元)

十七、母公司財務報表主要項目註釋(續)

(二) 其他應收款(續)

其他應收款(續)

(3) 按壞賬計提方法分類披露

類別	賬面餘額		期末餘額		賬面價值
	金額	比例 (%)	金額	計提比例 (%)	
按單項計提壞賬準備的其他應收款					
按組合計提壞賬準備的其他應收款	23,560,823.01	100.00	8,226,386.41	34.92	15,334,436.60
其中：合併範圍內往來	15,118,531.31	64.17			15,118,531.31
押金、保證金	381,096.73	1.62	169,941.44	44.59	211,155.29
其他	8,061,194.97	34.21	8,056,444.97	99.94	4,750.00
合計	23,560,823.01	100.00	8,226,386.41	34.92	15,334,436.60

類別	賬面餘額		期初餘額		賬面價值
	金額	比例 (%)	金額	計提比例 (%)	
按單項計提壞賬準備的其他應收款					
按組合計提壞賬準備的其他應收款	22,156,699.20	100.00	8,232,929.42	37.16	13,923,769.78
其中：合併範圍內往來	13,813,947.23	62.35			13,813,947.23
押金、保證金	286,557.00	1.29	176,734.45	61.68	109,822.55
其他	8,056,194.97	36.36	8,056,194.97	100.00	
合計	22,156,699.20	100.00	8,232,929.42	37.16	13,923,769.78

財務報表附註

(除特別註明外，本附註金額單位均為人民幣元)

十七、母公司財務報表主要項目註釋(續)

(二) 其他應收款(續)

其他應收款(續)

(3) 按壞賬計提方法分類披露(續)

② 按組合計提壞賬準備的其他應收款

名稱	賬面餘額	期末餘額 壞賬準備	計提比例 (%)
合併範圍內往來	15,118,531.31		
押金、保證金	381,096.73	169,941.44	44.59
其他	8,061,194.97	8,056,444.97	99.94
合計	23,560,823.01	8,226,386.41	34.92

賬齡	賬面餘額	期初餘額 壞賬準備	計提比例 (%)
合併範圍內往來	13,813,947.23		
押金、保證金	286,557.00	176,734.45	61.68
其他	8,056,194.97	8,056,194.97	100.00
合計	22,156,699.20	8,232,929.42	37.16

財務報表附註

(除特別註明外，本附註金額單位均為人民幣元)

十七、母公司財務報表主要項目註釋(續)

(二) 其他應收款(續)

其他應收款(續)

(4) 按預期信用損失一般模型計提壞賬準備的其他應收款

壞賬準備	第一階段	第二階段	第三階段	合計
	未來12個月 預期信用損失	整個存續期 預期信用損失 (未發生信用 減值)	整個存續期 預期信用損失 (已發生信用 減值)	
2025年1月1日餘額	176,734.45		8,056,194.97	8,232,929.42
2025年1月1日餘額在本期				
一轉入第二階段				
一轉入第三階段				
一轉回第二階段				
一轉回第一階段				
本期計提	-6,543.01			-6,543.01
本期轉回				
本期轉銷				
本期核銷				
其他變動				
2025年12月31日餘額	170,191.44		8,056,194.97	8,226,386.41

(5) 壞賬準備情況

類別	期初餘額	計提	本期變動金額			期末餘額
			收回或轉回	核銷或轉銷	其他變動	
信用減值準備	8,232,929.42	-6,543.01				8,226,386.41

財務報表附註

(除特別註明外，本附註金額單位均為人民幣元)

十七、母公司財務報表主要項目註釋(續)

(二) 其他應收款(續)

其他應收款(續)

(6) 按欠款方歸集的期末餘額前五名的其他應收款情況

單位名稱	款項性質	期末餘額	賬齡	佔其他應收款項	壞賬準備 期末餘額
				期末餘額合 計數的比例 (%)	
邢台市琅泰本元醫療器械有限公司	合併範圍內往來款	13,508,524.22	註1	57.33	
元豐金屬科技河北有限公司	應收退貨款	8,056,194.97	3年以上	34.19	8,056,194.97
河北春立航諾新材料科技有限公司	合併範圍內往來款	1,077,886.48	1年以內	4.57	
琅泰美康醫療器械有限公司	合併範圍內往來款	511,136.87	註2	2.17	
北京盛唐雲智儲科技有限公司	押金	199,682.73	1年以內	0.85	9,984.14
合計		23,353,425.27		99.11	8,066,179.11

註1：邢台市琅泰本元醫療器械有限公司賬齡1年以內13,109,082.67元，1至2年399,441.55元。

註2：琅泰美康醫療器械有限公司賬齡1至2年48,391.28元，2至3年175,434.76元，3年以上287,310.83元。

財務報表附註

(除特別註明外，本附註金額單位均為人民幣元)

十七、母公司財務報表主要項目註釋(續)

(三) 長期股權投資

項目	期末餘額			期初餘額		
	賬面餘額	減值準備	賬面價值	賬面餘額	減值準備	賬面價值
對子公司投資	40,715,263.00		40,715,263.00	33,715,263.00		33,715,263.00
合計	40,715,263.00		40,715,263.00	33,715,263.00		33,715,263.00

對子公司投資

被投資單位	期初餘額 (賬面價值)	減值準備 期初餘額	本期增減變動				期末餘額 (賬面價值)	減值準備 期末餘額
			追加投資	減少投資	計提減值準備	其他		
北京兆億特醫療器械有限公司	665,263.00						665,263.00	
河北春立航諾新材料科技有限公司	3,000,000.00						3,000,000.00	
北京實躍長盛醫療器械有限公司	100,000.00		4,000,000.00				4,100,000.00	
邢台市琅泰本元醫療器械有限公司	5,000,000.00						5,000,000.00	
琅泰美康醫療器械有限公司	450,000.00						450,000.00	
北京樂馳檢測技術有限公司	7,000,000.00		3,000,000.00				10,000,000.00	
舒捷醫療科技(蘇州)有限公司	17,500,000.00						17,500,000.00	
合計	33,715,263.00		7,000,000.00				40,715,263.00	

財務報表附註

(除特別註明外，本附註金額單位均為人民幣元)

十七、母公司財務報表主要項目註釋(續)

(四) 營業收入和營業成本

1. 營業收入和營業成本情況

項目	本期發生額		上期發生額	
	收入	成本	收入	成本
主營業務	1,042,124,940.78	374,518,222.49	802,343,971.71	291,646,577.32
其他業務	18,071,411.05	17,963,923.35	16,391,099.91	14,914,617.08
合計	1,060,196,351.83	392,482,145.84	818,735,071.62	306,561,194.40

2. 營業收入、營業成本分解信息

收入類別	醫療器械	
	營業收入	營業成本
按行業類型		
醫療器械產品	1,042,124,940.78	374,518,222.49
其他業務	18,071,411.05	17,963,923.35
按經營地區		
主營業務-內銷	553,895,015.95	221,948,632.55
主營業務-外銷	488,229,924.83	152,569,589.94
其他業務-內銷	18,071,411.05	17,963,923.35
合計	1,060,196,351.83	392,482,145.84

(五) 投資收益

項目	本期發生額	上期發生額
處置交易性金融資產的投資收益	6,315,413.45	10,980,482.17
成本法核算的長期股權投資收益	40,000,000.00	
合計	46,315,413.45	10,980,482.17

財務報表附註

(除特別註明外，本附註金額單位均為人民幣元)

十八、補充資料

(一) 當期非經常性損益明細表

項目	本期金額	上期金額
1.非流動資產處置損益，包括已計提資產減值準備的沖銷部分	3,848.03	39,213.61
2.計入當期損益的政府補助，但與公司正常經營業務密切相關、符合國家政策規定、按照確定的標準享有、對公司損益產生持續影響的政府補助除外	5,026,638.57	14,823,088.27
3.除同公司正常經營業務相關的有效套期保值業務外，非金融企業持有金融資產和金融負債產生的公允價值變動損益以及處置金融資產和金融負債產生的損益	15,058,076.45	20,415,312.31
4.除上述各項之外的其他營業外收入和支出	-533,366.34	84,475.11
5.其他符合非經常性損益定義的損益項目	483,685.50	487,237.63
減：所得稅影響額	3,012,382.28	5,357,078.04
少數股東權益影響額(稅後)	9,655.25	40,241.70
合計	17,016,844.68	30,452,007.19

公司對《公開發行證券的公司信息披露解釋性公告第1號——非經常性損益》中列舉的非經常性損益項目界定為經常性損益的項目：

項目	涉及金額	原因
先進製造業增值稅加計抵減	1,445,841.87	對公司損益產生持續影響
與資產相關的政府補貼	4,254,621.36	對公司損益產生持續影響

財務報表附註

(除特別註明外，本附註金額單位均為人民幣元)

十八、補充資料(續)

(二) 淨資產收益率和每股收益

報告期利潤	加權平均淨資產 收益率(%)		每股收益			
			基本每股收益		稀釋每股收益	
	本期	上期	本期	上期	本期	上期
歸屬於公司普通股股東的淨利潤	9.25	4.37	0.71	0.33	0.71	0.33
扣除非經常性損益後歸屬於公司 普通股股東的淨利潤	8.67	3.30	0.67	0.25	0.67	0.25

北京市春立正達醫療器械股份有限公司
二〇二六年三月三十日

第75頁至第160頁的財務報表附註由下列負責人簽署

公司負責人

主管會計工作負責人

會計機構負責人

簽名：

簽名：

簽名：

日期：

日期：

日期：